Geestig, 03

Maandelijks infoblad van de Heilige Geest parochie
Jaargang 8, april, mei 2017

“Het nieuws van Pasen, dat onze ogen verlicht”

Thema-artikel

Pasen: feest van bevrijding

En verder

Beloken Pasen

Muzikale hartstocht
De Passie door Bentelo

In gesprek met emeritus
pater Van der Vegt

BECKUM, BENTELO, DELDEN, GOOR, HENGEVELDE, ST. ISIDORUSHOEVE

Omdat **afscheid** nemen al moeilijk genoeg is

JOOPweeink
UITVAARTVERZORGING

Tel. 06 222 00 646 | 053 57 252 75
www.joopweeink.nl - ongeacht uw verzekering

met aandacht voor afscheid

Tonny KRANENBERG uitvaartzorg

06-10862012
24 uur per dag

- voor een persoonlijke en stijlvolle uitvaart
- met respectvolle begeleiding naar behoefte
- ongeacht of en waar u verzekerd bent

Blankenvoortlaan 10 - Goor
Tonny Kranenberg www.tonnykranenberg.nl Rainier Ensink

ALLES GOED GEREGELD.

tijhuis Uitvaartzorg Twente

Met vele jaren ervaring is onze uitvaartzorg een begrip in de regio. Belt u na een overlijden: 0547-260 400 Dag en nacht bereikbaar. Ongeacht welke uitvaartverzekering u heeft. Kijk ook op www.tijhuisgoor.nl

Tijhuis Uitvaart
Jan Nijhuis

Klavermaten 23
7472 DD Goor

dh drukkerij hengevelde

"Gespecialiseerd in kerkelijke boekjes voor doop-, huwelijk-, jubilea- en uitvaartvieringen"

Voor al uw zakelijk en privé drukwerk!
Van klein tot groot formaat, van kleine tot grote oplagen in full colour.
Vraag vrijblijvend een offerte aan.

Leo Vreman | M +31 (0)6 55 79 10 85 | T. (0547) 333 492
E info@drukkerijhengevelde.nl
Pieperiet 5 7496 BE Hengevelde | www.drukkerijhengevelde.nl

GERRY
LEFERINK & WENNINK
UITVAARTZORG

TEL. (074) 2505379 | 06 51170704
WWW.UITVAARTHENGELO.NL

Uitvaartonderneming Vruwink

Als ook de laatste zorg goed verzorgd moet zijn!
Niets is vanzelfsprekend, alles van a tot z geregeld.

0547-36 43 43 of 06-130 33 288
Goorseweg 34, 7475 BD Markelo

www.vruwink.nl *ongeacht uw uitvaartverzekering*

Wilt u hier adverteren
en dit blad ondersteunen?

1/4 pagina	: 95 x 136 mm	€ 140,-
1/8 pagina	: 95 x 68 mm	€ 70,-
1/16 pagina	: 95 x 34 mm	€ 35,-

redactiegeestig@heiligegeestparochie.nl

Heilige Geest PAROCHIE

Parochieblad van RK Heilige Geest parochie | Beckum, Bentelo, Delden, Goor, Hengevelde en Sint Isidorushoeve. Verschijnt in 5.000 huishoudens.

Redactie | Nathalie Mensink, Richard Wermelink, Jan Horck, pastoraal werker Henk Ogink, Pastor Gerard Geurts, José Cornel (hoofdredacteur)

Vaste medewerkers | Cathinka Bloom, secretariaatsmedewerkers voor de rubriek 'Geest in en om de Kerken'.

Fotografie | Anne Tuinte

Verschijningsdata

Nummer 4 :	19 mei
Nummer 5 :	7 juli
Nummer 6 :	1 september

Algemene kopij naar redactiegeestig@heiligegeestparochie.nl

Uiterlijk binnen:

Nummer 4 :	28 april
Nummer 5 :	16 juni
Nummer 6 :	11 augustus

Bijdrage | Vrijwillig € 15,- per jaar.
IBAN NL94RABO0109069625 t.n.v.
RK Heilige Geest parochie / Geestig

Vormgeving en opmaak | Twentse Storm, Delden

Drukwerk | Drukkerij Hengevelde

Correctie | Jan Put

Postadres redactie | Langestraat 78, 7491 AJ Delden. Tel.nr. redactie: 06-51 97 06 01

Verhuizing/adreswijziging | Graag doorgeven aan het eigen lokale secretariaat, zij geven het door aan de redactie.

De redactie heeft de vrijheid ingezonden stukken te redigeren, in te korten of niet te plaatsen.

Niets uit deze uitgave mag zonder toestemming van de uitgever worden overgenomen.

DE VOLGENDE GEESTIG VERSCHIJNT OP 19 MEI

Colofon

Op zijn paasbest

Pasen komt er weer aan. Met een beetje geluk hebben we er ook nog zon bij. Alhoewel, vaak is het ook nog erg fris en eigenlijk nog te koud voor de nieuwe paaskleren. Of bestaat dat inmiddels niet meer; met nieuwe kleren op zijn 'paasbest' naar de kerk? Volgens Wikipedia voert deze term terug naar katholiek gebruik waarbij men in elk geval eens per jaar ter communie ging en wel met Pasen. Dit kon alleen in staat van genade, zodat men dus eerst te biecht moest gaan. Niet alleen het innerlijk, maar ook het uiterlijk werd in het nieuw gestoken. Als kind vond ik het altijd heel speciaal dat dan de nieuwe kleren aan mochten. En ook voor onze kinderen, weet ik nog, maakte het wachten tot de nieuwe kleren voor het eerst aan mochten deze nog specialer. Uitgesteld verlangen, ergens op verheugen, kennen we dat nog in een maakbare wereld van 'vandaag besteld, morgen - of zelfs dezelfde dag nog - in huis'. Kiezen we voor gemak en deze directe behoeftebevrediging of kunnen en willen we nog wachten, hebben we nog geduld? Het valt te proberen, misschien brengt dit ons af en toe nog het 'paasbest-gevoel'.

Ook deze Geestig hebben we geprobeerd een paasbest-gevoel mee te geven. Een echt paasnummer met eieren zoeken, inspirerende verhalen en informatie over allerlei paasactiviteiten. Zo kunt u gaan genieten van bijvoorbeeld de Passie van Bentelo of de speciale Kruisweg van Cantu in Hengevelde. De voorbereiding hiervoor zijn in volle gang. Nog even geduld, u kunt zich er al wel vast op verheugen!

Zalig Pasen!

José Cornel

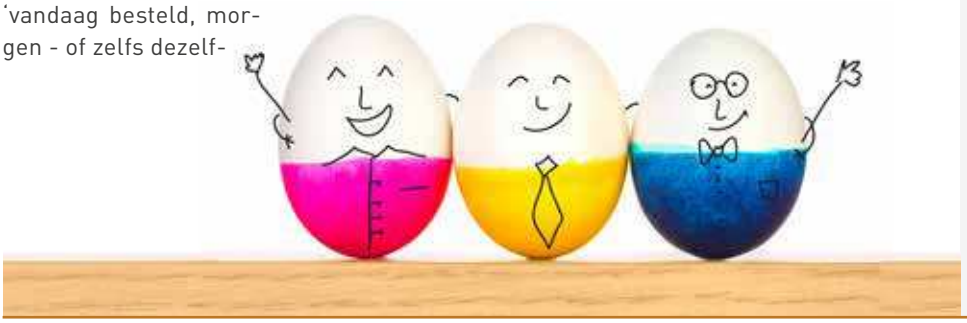

Inhoud

Pasen: feest van bevrijding 4
Palm Palm Pasen 7
Beloken pasen 8
Muzikale hartstocht De Passie door Bentelo 9
Pastorale column: Het nieuws van Pasen 10
Geest in en om de kerken 12
Informatie uit de geloofsgemeenschappen
In gesprek met Emeritus pater Van der Vegt 16
Vieringen april en mei 20
Overzicht van alle vieringen
Pasen: Knutselen en eieren zoeken "voor de kinderen" 22

En verder

Van de bestuurstafel 6
Voor u gevonden 11
Lucifers 11
Woordpuzzel 15
Parochie info 15
Ingezonden berichten 18
Tijdgeest 24

Onze inspiratie

De kribbe en het kruis zijn onlosmakelijk met elkaar verbonden. Beide momenten, de geboorte van Jezus, maar ook zijn dood en verrijzenis, laten onze eigen kwetsbaarheid zien. Tussen de geboorte en de dood gaan wij een levensweg, een weg met prachtige uitzichten en mooie gelukkige momenten. Maar ons leven bestaat niet alleen uit mooi geplaveide paden. Er zijn ook hobbels, zijpaden en kruispunten; momenten dat we moeilijke keuzes dienen te maken en even niet weten welke kant we op moeten gaan. We kunnen ook verdwalen en soms letterlijk de weg kwijt zijn. Dan hebben wij inspirerende mensen nodig. Mensen, zoals de herders en de koningen, die zonder berekening van winst naar de kribbe gaan. Leerlingen, die alles achterlaten en met Jezus mee op weg gaan. Vrouwen als Maria, Martha, Maria Magdalena die luisteren naar de verhalen en zien wat er gebeurt. Mannen en vrouwen die geïnspireerd zijn door Jezus en ons tot op de dag van vandaag nog inspireren. Vaak denken wij dat deze inspirerende mensen niet meer bestaan. Maar ik kom ze gelukkig nog regelmatig tegen en ik hoop u ook. Mensen die met een glimlach, een luisterend oor, een warm gebaar en een helpende hand anderen helpen verrijzen uit een moeilijke situatie. Mannen en vrouwen die helpen denken of ondersteunen op de kruispunten van moeilijke wegen. Mensen die wachten onderweg zodat iedereen mee kan komen. Die laten voelen en merken dat elkander liefhebben het grootste gebod is. Ook wij hebben geïnspireerde mensen nodig tussen de kribbe en het graf. Mensen die ons helpen opstaan zodat wij weer kunnen verrijzen, als het leven, op bepaalde momenten, niet over geplaveide wegen gaat. Laat ons op weg naar Pasen belangeloze herders en koningen zijn voor elkaar. In die geest wenst het pastorale team u een Zalig Pasen.

Carin Timmerman

Pasen feest van bevrijding

Het is paaszaterdag 1945. Stille zaterdag. In de verte rommelt het afweergeschut. Zo nu en dan fluit een granaat voorbij. Die treft ons in ieder geval niet. Met oma, zijn moeder, zijn kleine broertje en beide zusjes heeft hij al een dag en een nacht geleefd in de kelder. Door het kelderluik, zo goed mogelijk afgedekt met zandzakken, valt een kiertje daglicht naar binnen. Buiten spelen is er niet meer bij. Zijn vader komt en gaat. Hij blijft nooit lang weg. Ieder vertaalt voor zichzelf de geluiden van het schieten, een voorbijrijdende auto en een denderende tank.

De uren kruipen voorbij. Na een beker melk valt hij in slaap. Een donderende knal. Helemaal wakker. Hij ziet gelukkig zijn moeder en oma. Ze kunnen de angst op hun gezicht niet verbergen. Het is nu stil, doodstil. De doffe knallen van het afweergeschut in de verte lijken dichterbij te komen.

Een prettige onderbreking. Joost, de buurjongen, komt met een paar bekers warme soep de keldertrap af. "Buurvrouw, de mannen zeggen dat het niet lang meer kan duren. Eerste Paasdag zijn we bevrijd. "Kan ik dan gewoon weer naar buiten," vraagt hij. "Eerst moet je nog slapen, en dan...." In het gefluit van overvliegende granaten, is de buurjongen weer verdwenen.

De Nacht

Opnieuw is het lang onheilspellend stil. Er valt geen licht meer naar binnen door de kier in het kelderluik. Alle besef van tijd en uur, van avond en nacht is weggezakt. Dan is daar weer Joost, nu gejaagd en paniekerig. "Jullie moeten hier weg, uit huis, uit de kelder. Het huis van de buurman en van de schoenmaker staan in brand. Het vuur gaat alle kanten op." Zijn moeder met de meisjes, oma met een volle tas kleren, en hij met zijn broertje komen op adem in de stal achter het huis. Vonken uit de brandende huizen dwarrelen in de stal, in het stro. Hij trapt zo links en rechts de vonken uit in het hooi bij de koeien. Zijn moeder maakt de riemen en de kettingen los en jaagt de koeien naar buiten. Daar is Joost weer. "Buurvrouw, vlug, naar de kelder in de school. Als het geschut even stil is, dan rennen."

Onder een regen van lichtkogels, vallende sterren, fluitende granaten komen ze bij de lange trap naar de schoolkelder. Een stallamp verlicht spookachtig de ruimte. Allemaal bekende gezichten. De hele buurt is er. Buurvrouw Mulder bidt voor: de rozenkrans. Iedereen, jong en oud, bidt mee in een vertrouwd ritme. Het geeft rust en veiligheid. Op het ritme van het bidden heeft hij lekker kunnen soezen op de schoot van een buurvrouw. Lang, kort, hij weet niet meer van nacht en uur.

Op de derde dag

Is het een droom, is het echt. De evacué, die op de zolder van de buurman woont, staat schreeuwend boven aan de trap van de kelder: "De Engelsen zijn er. Wij zijn vrij. Het is paasmorgen." Iedereen wil naar boven, naar buiten, maar dat feest gaat niet door. Hij snapt het niet. Ieder keert terug naar zijn plekje. Buurvrouw Mulder bidt weer voor, nu opgelucht, uit dankbaarheid. De toon is anders.

En dan, opeens, komt zijn vader de trap af. Zijn vader en moeder vallen elkaar in de armen. Tranen bij beiden. Vader beurt zijn zoon op tot boven zijn pet. Even zweeft hij en ziet stralende ogen boven een grijze stoppelbaard. Zijn broertje en de zusjes worden geknuffeld. Dan mag hij mee naar huis. Alles is kapot en nat van het bluswater. Op tafel ligt een heel wit brood, onaangesneden. "Van de Engelsen gekregen." Zijn moeder snijdt de laatste metworst aan. Zijn vader: "Dun snijden en dik beleggen. Het is Pasen. Wij zijn bevrijd." Hij ziet opnieuw het stralende gezicht van zijn vader.

Eindelijk mag hij nu met zijn broertje naar buiten. Het huis van de buurman, van de schoenmaker en de volgende buur zijn weg. Zwart verbrand. De straat is doorsneden met tanksporen, in het dak van de kerk zit een groot gat. Bij de smid hangt een rood-wit-blauwe vlag. Mensen staan in groepjes bij elkaar. Praten, vertellen. Verhalen. Uitgelaten.

Hoe zijn moeder het gehoord heeft, weet hij niet. Maar hij mag mee. De pastoor doet vanavond de mis in de loods van het verhuisbedrijf. Steigerplanken van de aannemer liggen op kistjes van de groenteboer. Kerkbanken zonder leuning. Eerste Paasdag. Hij zit naast zijn moeder. Zij heeft haar arm om hem heen geslagen. In de verte hoort hij de stem van de pastoor: "Wees niet bang. U zoekt Jesus. Hij is opgestaan uit de dood." Dan zingen alle mensen Alleluia. Hij kent dat woord niet. Wat een feest.

Gerard Geurts

“Wees niet bang.
U zoekt Jesus.
Hij is opgestaan
uit de dood.”

Van de bestuurstafel

Wie wil? Wie laat zich uitdagen?

Deze keer een wat persoonlijker verhaal. We zijn weer op weg naar Pasen, midden in de 40 dagen tijd. Zoals elk jaar denk ik dan na over het leven van Jezus op weg naar zijn grootste beproeving en latere verrijzenis en wat dat voor mij en mijn familieleden betekend. Ik kan niet zonder dat verhaal.

Elk jaar ben ik meer bezorgd. Zijn wij over een aantal jaren nog in staat om dit ongelooflijke, fascinerende verhaal door te vertellen binnen onze katholieke kerk, binnen onze eigen Twentse regio? Het is voor mij duidelijk dat er nieuwe wegen gevonden moeten worden. Op de oude manier doorgaan in de huidige situatie met vergrijzing, steeds minder kerkbezoek, minder priesters en pastoraal werkers lijkt mij niet de aangewezen weg. Het blijkt ook steeds moeilijker om nieuwe bestuurders te vinden die opengevallen plaatsen in locatieraden en parochiebesturen willen opvullen. Ik denk vaak dat dit komt doordat men het geloof in de toekomst van de kerk is kwijtgeraakt. Er is blijkbaar geen lichtend perspectief. Maar u wilt toch ook dat het verhaal wordt doorverteld? Binnen de Heilige Geest parochie zijn er verschillende locatieraden waar men de vacatures niet opgevuld krijgt. Binnen het parochiebestuur is er een niet opgevulde vacature voor secretaris en komen er in januari 2018 drie vacatures bij omdat deze leden een termijn van 2 maal vier jaar erop hebben zitten en niet meer voor herbenoeming in aanmerking komen. Er zitten ook te weinig jonge mensen in. Als we deze plaatsen niet op kunnen vullen wordt het heel moeilijk om de parochie adequaat te besturen en ligt verdere schaalvergroting binnen de regio voor de hand wat we als plattelandsparochie niet zouden moeten willen.

Creatieve en ondernemende mensen

Dit terwijl er in de praktijk binnen de verschillende geloofsgemeenschappen en binnen de dorpen veel ondernemende mensen zijn die bereid zijn om zich in te spannen voor verschillende activiteiten binnen de dorpen. Er zijn vanuit dorpsraden allerlei plannen hoe verder in de toekomst om te gaan met de verschillende kerkgebouwen en de kerk te behouden voor allerlei, ook religieuze, activiteiten binnen de dorpen. Waarom is de stap naar een vrijwillige bestuursfunctie binnen de HG-parochie dan toch een stap te ver? Als je invloed wil uitoefenen, ik heb het zelf gemerkt, is dat mogelijk als bestuurder. Je kunt bijdragen tot het behoud van de kerken en erediensten binnen de diverse dorpen, het streven van het huidige parochiebestuur. Daarom deze oproep: Als de toekomst van de katholieke kerk en van het kerkgebouw binnen de dorpen je aan het hart gaat kom eens praten met de huidige bestuursleden. Laat je informeren over de mogelijkheden en de werkzaamheden. Wij zijn te bereiken via het secretariaat, of mail naar pieterhelle@gmail.com of bel 0547 260878. Er ligt een geweldige uitdaging om onze HG-parochie vitaal te houden.

Een zalig paasfeest toegewenst.

Peter Helle
Vice voorzitter Heilige Geest parochiebestuur

Vandaag doe ik mijn vormsel omdat...

Op zaterdag 11 maart om 18.30 uur hebben in Delden 27 tieners het Sacrament van het Vormsel ontvangen van rector Kuipers.

Het is bijzonder om te ontdekken hoe deze tieners op hun eigen wijze bezig zijn met hun leven en geloof. Eén van de vormelingen startte de vormselviering met haar eigen motivatie:

"Vandaag doe ik mijn vormsel omdat ik geloof in Jezus en omdat hij mij steunt en omdat hij er altijd voor mij is."

Vanaf november zijn kinderen op school en thuis, met de klas en hun ouders bezig geweest met een eigentijds project. Ook waren er ouder-kindbijeenkomsten in Stadscentrum het Parochiehuis. De vormelingen hebben onder andere een heel eigen bouwsteen gemaakt, waar ook ouders en groepsgenoten een bijdrage aan hebben geleverd. Hiermee laten ze zien dat je op hen kunt bouwen. Ze zijn ook naar een gastgezin geweest waar ze een verhaal hebben gelezen over Jezus. En ze hebben daar samen over gepraat. We kunnen terug kijken op een inspirerende voorbereiding met een heel enthousiaste groep vormelingen. Na het Vormsel gaan een aantal vormelingen en ouders verder met het project M25 onder begeleiding van pastor Ria Doornbusch. Zij gaan hun handen uit de mouwen steken voor minder bedeelden in de samenleving.

Hélène van de Bemt,
pastoraal werker

Palm Palm Pasen

Zondag 9 april is het Palmpasen en dat gaan we vieren!

In Delden
Tijdens de gezinsviering op zondag 9 april om 9.30 u. mogen alle kinderen een zelf versierde palmpaasstok meebrengen. Voor de jongste kinderen zal er tijdens deze gezinsviering kinderwoorddienst zijn. Na de viering gaan we sámen met de kinderen van de protestantse kerk in processie naar het verpleeghuis om ook aan de bewoners dáár onze mooie palmpaasstokken te laten zien. Na afloop is er gelegenheid om gezamenlijk nog wat te drinken.

In Goor
Op zaterdag 8 april om 18.30 u. worden de kinderen uitgenodigd om met een zelf versierde palmpaasstok te komen naar de Palmpaasviering. We lopen een heuse Palmpaasoptocht door de kerk en tijdens de viering zal op een groot scherm het verhaal van de goede week worden verteld.

In Bentelo
Op zaterdag 8 april is er om 18.30 u. een gezinsviering in het teken van Palmpasen. Het kinderkoor zingt en pastor Timmerman gaat voor in de viering. Er is ook kindernevendienst.

In Beckum
Op zondag 9 april om 9.30 u. Is de gezinsviering in het kader van Palmpasen. De zang wordt verzorgd door Spirit.

In Hengevelde
Op zaterdag 8 april is er om 18.00 u. een gezins-palmpaasviering waarna er een palmpaasoptocht is door de kerk. Pastor Ogink gaat voor en het kinderkoor zorgt voor de zang.

In St. Isidorushoeve
Op palmzondag, 9 april is er om 9.30 u. een viering, die in het teken zal staan van Palmpasen. Alle kinderen worden uitgenodigd om met hun Palmpaasstok naar de kerk te komen. De kinderen mogen met hun mooi versierde palmpaasstok meelopen in de palmpaasoptocht. Het kinderkoor zal de zang verzorgen.

Palmpaasstok
Maak een kruis van 2 latten. Het kruis kun je nu omwikkelen met stroken crêpepapier. Je kunt aan een touwtje doppinda's, rozijnen of chips rijgen en dat als slinger gebruiken. Ook kun je er een netje aanhangen met paaseitjes, of een mandarijn. Verder maak je er groene takjes van buxus aan. Als laatste steek je een broodhaantje boven op de palmpaasstok en klaar is kees.

Een paar dingen die je moet weten over de palmpaasstok:
De stok/kruis doet ons herinneren aan het kruis waaraan Jezus gestorven is. Buxustakjes staan voor de palmtakken waarmee de mensen naar Jezus zwaaiden. Broodhaantje is de haan die 3 keer kraaide toen Petrus had gezegd dat hij Jezus niet kende. Mandarijn/sinaasappel is de spons met zure wijn die Jezus te drinken kreeg aan het kruis.

Beloken Pasen

Een zalig Pasen? Dat gaat zomaar niet!

Ik las eens wat echte paaseitjes zijn. Die kostbare momenten, dat je opgewekt weer verder kunt. Een lentezonnetje. Spelende kinderen. Plots valt een klein meisje van haar driewielertje. Huilen. Mamma ziet een kapotte knie. Ze troost de kleine meid met een kusje op de knie en daar huppelt het kind weer opgewekt verder... Dit is nog geen Pasen, maar wel een paaseitje!

Dagelijks komen we zulke paaseitjes tegen. Een nieuw broertje er bij. Pa een nieuwe baan. Genezen van een rot ziekte. Maar ook de buurman zei me weer goede dag. Mijn kleindochter belde mij spontaan op. Ik kreeg een kaart uit Spanje. Kleine dingen om opgewekt weer verder te gaan. Mooi, die paaseitjes, zoek ze, geef ze en deel ze uit!

Maar het kan niet altijd zomaar. Oorlogsgeweld laat je niet zomaar achter. Het verdriet om de dood van een geliefde plak je niet met een pleister weg. Een dreun van een ernstige ziekte schuif je niet zomaar opzij.

Beloken Pasen! Een mooi woord. Behalve 'afsluiting' van de paasweek (het paasoctaaf) betekent 'beloken' ook de luiken gesloten. Zoals de vrienden van Jezus na zijn wrede dood de luiken gesloten houden. Zoals bij jezelf de luiken dicht kunnen gaan bij verdriet, ziekte of verlies. Hoezo lente? Je ziet ze wel, die narcissen, de krokusjes, de vogeltjes, die weer kwetterend achter elkaar aan zitten of fanatiek met een snavel vol takjes de heg in vliegen. Het wil je maar niet raken. De guurheid van herfst, de kou van winter zit nog helemaal in jou. Het verlies, de ziekte houdt je in de greep.

Op beloken Pasen horen we over de 'ongelovige' Thomas en een week later over de Emmausgangers. Ze hoorden de geruchten over het lege graf, en dat vrienden Jezus weer gezien zouden hebben. Hij zou leven? Ze voelen nog de pijn. Hun vriend Jezus, op wie ze zo hoopten, zo zinloos vermoord. Hij zou leven? Alsof dat akelige kruis niet echt was, zomaar vergeten kan worden? Zoals mensen jou met je verdriet maar liever mijden of alleen over koetjes en kalfjes praten. Of vinden, dat je er nu maar een keer er over heen moet zijn. Alsof er niets gebeurd is! De luiken blijven dicht.

Maar dan komt die man bij hen lopen, luistert naar hen en vertelt dan over de God van Bevrijding in de geschriften. Hij gaat met hen aan tafel, breekt en deelt het brood met hen. Plots voelen ze weer ten diepste Zijn liefde en verbondenheid, levend in hun midden. Vreugde en hoop barsten door het verdriet en de pijn heen. Thomas, die de wonden mag zien en voelen. "Mijn Heer en mijn God" roept de gelovige Thomas uit! Hij weet nu: dat wrede akelige kruis, het was en is echt. Maar de duistere, boze krachten zullen niet overwinnen. Niet bij God! God zelf kuste Zijn kind wakker! En zijn eerste woorden zijn: "Vrede zij U!"

Beloken Pasen is de zondag geworden van God als de barmhartige Vader nabij, die je wonden kust en je vasthoudt. Wanneer je in een donkere tunnel zit, de luiken gesloten, dan kan het tijd kosten, om die vrede in jezelf te voelen groeien om je weer op-gewekt te voelen. Daarbij heb je soms zo hard de paaseitjes van anderen nodig. Ook bij de leerlingen werden pas met Pinksteren, 50 dagen later, de luiken compleet weg geblazen. Helemaal opgewekt !

Pastoraal werker Henk Ogink

Muzikale hartstocht De Passie door Bentelo

Foto: Verlichte kruis bij The Passion in Enschede. Bron: wel.nl

Op vrijdag 14 april om klokslag 20.00 uur begint de verteller, vanaf het balkon aan het hoofdveld op sportpark De Pol in Bentelo, zijn verhaal. Het is een bekend verhaal van zo'n 2000 jaar geleden over de kruisweg van Jezus. Maar in Bentelo is het verhaal vertaald naar de actualiteit van 2017. Meer dan zestig vrijwilligers werkten vele maanden aan de voorbereiding van De Passie, een indrukwekkende muzikale hartstocht door en rond Bentelo, de haast professionele choreografie, de live muziek en de lichtshows onderweg. 'Iedereen is welkom om dit mee te maken' roept initiator Stephan Ottink, 'maar één tip: trek een paar stevige, waterdichte wandelschoenen aan.'

Live muziek en lichtshows

Stephan Ottink, zelf ook zanger bij BeLieve, het koor dat actief deelneemt aan de muzikale hartstocht, is enthousiast. 'Dit is de eerste keer dat we De Passie in Bentelo organiseren, maar we pakken het meteen groots aan. Je zult zien, het wordt een hele bijzondere tocht om nooit te vergeten', belooft hij. 'Bij het startpunt, onderweg en natuurlijk in de Paaspartytent is er muziek van lokaal bekende bandjes en zangers. We hebben een geweldige Jezus 'geboekt' (Dennis Exterkate, zie foto), een levensechte Judas (Hans van Veen), een mooie Maria Magdalena (Marlies Ottink) en vele andere figuren uit die tijd. Met Jezus dragen zij een groot, verlicht kruis met zich mee door het dorp en het bos. We hebben de uitvoering van dit verhaal met een groep mensen ontwikkeld vanuit verschillende achtergronden. In de loop van de tijd kwamen er steeds meer goede ideeën bij. Door samen te werken met de organisatie van de Paasparty, lukt het ons om echt iets spectaculairs neer te zetten. Ik kan haast niet wachten tot het zover is.'

Mysterieus decor in het Hagmolenbos

Een paar jaar geleden ging Ottink met een bus vol Benteloërs naar The Passion in Enschede. 'Die belevenis in het donker met zoveel mensen, met goede muziek en lichtshows... dat kan ook in Bentelo, dacht ik meteen. Op een eigen manier, met onze eigen zangers en muzikanten. We beginnen op het hoofdveld van sportpark De Pol midden in het dorp. Ons sportcomplex heeft een groot balkon waar de verteller, Henk Kamp, om 20.00 uur begint met het verhaal van lang geleden. De tocht van zo'n drie kilometer lang, gaat langs de kerk en door het Hagmolenbos dat een mysterieus decor vormt. Onderweg en op een open plek in het bos, is er tijd en ruimte voor optredens. Van daaruit steekt de lange stoet de beek over richting 'de paasboake', naar de tent van de Paasparty voor het slotspektakel.'

Foto: Jezus (Dennis Exterkate) in het midden tijdens een repetitie.

14 april vanaf 19.30

Ottink roept jong en oud op: 'Zorg dat je erbij bent op Goede Vrijdag 14 april, vanaf 19.30 uur staat er koffie klaar op sport- en gemeenschapscentrum De Pol in Bentelo. De verteller begint zijn verhaal precies om 20.00 uur. Meelopen is gratis. Wel staat er een bus in de tent voor een vrije gift. Mocht je graag mee willen maar slecht ter been zijn: geef dan even bericht en dan wordt er gezorgd voor vervoer: depassiebentelo@gmail.com.

De Passie Bentelo

Het nieuws van Pasen

Het is zover, het is weer Pasen. En we hebben goed nieuws voor u. Nieuws dat de ziel raakt, nieuws dat onze ogen verlicht, het goede nieuws dat een horizon voor onze levensweg toont en zin geeft aan ons bestaan. Een boodschap van hoop, van liefde en overwinning.

Bij de dageraad op de eerste dag van de week, gingen drie vrouwen met welriekende kruiden om Hem te balsemen naar het graf van Jezus van Nazareth; Maria Magdalena, Maria de moeder van Jakob en Salome. Maar ze vonden een leeg graf. Er ligt geen lichaam meer in. Zij zijn verbijsterd, zeker als ze horen dat Jezus uit de dood is opgestaan. Dan vluchtten zij weg van het graf en vertellen wat zij hebben meegemaakt aan hen die de metgezellen van Jezus zijn geweest.

"Het nieuws van Pasen dat onze ogen verlicht."

De discipelen zijn geschokt. Petrus en de jongste van de apostelen zijn ook vroeg naar het graf gegaan en bevestigen wat de vrouwen zeggen. De geliefde discipel van de Heer, Johannes is de eerste die gelooft en getuigt: Jezus is uit de dood opgestaan. Naarmate de dag vordert wordt het nieuws bevestigd: Jezus Christus verschijnt op plaatsen waar ze allemaal samen zijn. Verdwenen is de angst. Iedereen verkondigt met veel enthousiasme, moed en kracht de opstanding van de Heer.

Er zijn ook ongelovigen. Thomas, bijvoorbeeld, was niet in staat om de dood van zijn meester te verdragen. Hij wilde liever even weg van de groep om de pijn te weerstaan. Het lijkt alsof hij in stilte lijdt. Twee van hen, de Emmaüsgangers waren teleurgesteld door de dood van hun Verlosser, zij begrijpen het niet. Maar alle drie zien en ervaren Jezus op een zeer sterke wijze als de verrezen Heer. Ze komen weer samen en overtuigen elkaar en ieder die het horen wil: Jezus de Heer is opgestaan.

Verrijzenis als belofte

De 'verrijzenis' is meer dan een nieuw woord voor ons, het is een werkelijkheid. Een belofte die Jezus ons heeft gegeven. Wij hebben het niet gezien, maar wij geloven het wel. Wij hebben niet onze hand uitgestoken om met de vinger de wond van de Gekruisigde aan te raken, maar wij getuigen over de vreugde van de verrijzenis. Wij kunnen u niet vertellen over vreemde visioenen, over mystieke ervaringen, maar wij voelen vrede en liefde in ons hart. Wij ervaren een levende Jezus op vele momenten in ons leven.

De verrijzenis gaat ons verstand te boven, maar we ervaren dat het waar is. Nog sterker, onze geest en die van miljoenen van onze medemensen ervaren een gevoel van volheid, de aanwezigheid van de opgestane Heer. Zijn naam klinkt nu overal, tijd en ruimte zijn niet langer een beperking voor Hem. Hij is dezelfde gisteren, vandaag en tot in eeuwigheid. Hij is de Emmanuel, God met ons.

Deze bovenstaande woorden zijn niet slechts mooie en vrome woorden. Als wij diep in ons eigen hart kijken, zien wij tekenen van vrede, kracht, moed en liefde. Het zijn allemaal wonderen, sterker dan onze persoonlijke ervaring van kwetsbaarheid. Ondanks onze zwakheid, zijn wij sterk. De opgestane Jezus heeft ons Zijn Geest gegeven, als gast van onze ziel. Hij zelf fluistert de zekerheid van het geloof in ons innerlijk.

Wij nodigen u uit

Voel u vrij om u in het mysterie van het geloof te verdiepen. Wij nodigen u in deze bijzondere tijd uit, om stil te staan bij de Bijbel; om de Heilige Eucharistie te vieren; om deel te nemen aan de activiteiten van de geloofsgemeenschap; en naar de getuigenis van de gelovigen te luisteren. Wij nodigen u uit om uw eigen ervaring te beschouwen, naar uw eigen innerlijke stem te luisteren; uw persoonlijke godservaring te beleven. Het geloof is een genade die we van God ontvangen. En deze genade kan voor ons een weg van hoop zijn, een bron van kracht en een pad dat ons naar de bruiloft van het lam leidt. Het is nu duidelijk waarom Hij gestorven is. De dood bestaat niet meer. In plaats daarvan vieren wij nu Pasen.

Laten we elkaar feliciteren. Want de dood is overwonnen, de zonde is vergeven, wanhoop is veranderd in overwinning, en de angst is voortaan niet zonder hoop. Christus is verrezen.

Zalig paasfeest namens het pastoraal team

J. Mauricio Meneses Santiago
priesterstudent

Voor u gevonden

Door Richard Wermelink

Bedevaart naar Banneux

Bedevaarten horen bij de katholieke tradities en ook dit jaar organiseert het Aartsbisdom Utrecht weer een aantal bedevaarten. Vanzelfsprekend naar Lourdes of naar Rome, maar er is ook een interessant bedevaartsoord in België: Banneux. Volgens de overlevering is daar Maria in 1933, acht keer verschenen aan het elfjarige meisje Mariette Beco. Nog in hetzelfde jaar is op de verschijningsplek een kapel gebouwd, in 1948 gevolgd door een basiliek. Sindsdien trekt de plaats jaarlijks duizenden pelgrims, vanzelfsprekend uit België maar ook uit de omringende landen. De bisdombedevaart naar Banneux vindt plaats van 26 tot en met 30 mei 2017, in samenwerking met het bisdom 's-Hertogenbosch. Door de inzet van vele vrijwilligers, is de prijs van deze vijfdaagse reis aantrekkelijk, namelijk € 305,- per persoon. Voor informatie of aanmelding kunt u een mail sturen naar pastor B. Wolters van het aartsbisdom: bwolters24@outlook.com

Silence

In 1966 bracht de Japanse schrijver Shusaku Endo, de roman Silence ("Stilte") uit. Het boek, waarin de vervolging van katholieke Japanners centraal staat, was gebaseerd op zijn eigen ervaringen met religieuze discriminatie en racisme. Martin Scorsese (1942) liep al heel lang rond met het idee om dit boek te verfilmen. Hij is een Amerikaanse filmregisseur van Siciliaanse afkomst, bekend van ondermeer de film The last Temptation of Christ. Na tientallen jaren van strubbelingen en rechtszaken is de verfilming vorig jaar werkelijkheid geworden. De film laat de spirituele zoektocht zien van twee jezuïtische paters die op zoek gaan naar een verdwenen missionaris, hun voormalige leermeester. Tot hun verbijstering ontdekken ze dat hun leermeester het christelijke geloof heeft afgezworen. Het verhaal speelt in het gesloten Japan van de 17e eeuw, waar christenen op een gruwelijke manier werden vervolgd. De film is eind maart op DVD verschenen.

De Koran uitgelegd

Het was bij de Tweede Kamerverkiezingen een van de meest besproken thema's: de Islam en dan vooral de uitwassen daarvan. Velen spreken over de Koran, maar slechts weinigen kennen dit islamitische heilige boek ook echt. De auteur van het boek "De Koran uitgelegd" is de Franse islamoloog van Marokkaanse afkomst, Rachid Benzine. Wat leert ons de Koran en wat zijn de overeenkomsten met de Bijbel? Hij richt zich met dit boek op iedereen die meer wil weten over de Koran, maar ook op de internetgeneratie, die zonder veel echte kennis, eigen interpretaties van de Koran geeft. En ook op groepen jongeren die kritiekloos uitspraken van radicale imams in internetfilmpjes overnemen. Het boek geeft ook een goed inzicht aan de critici van de islam en leert de verhalen beter te begrijpen door ze in de historische context te plaatsen. ISBN 9789089649898, prijs € 14,95

Lucifers

Geloof je dat echt...?

Op een avond loop ik buiten. Het is nog koud, maar om te lopen is het prima. Ik ben met een groepje aan de wandel naar de locatie van een gezellige bijeenkomst van een van de openbare scholen waar ik werk. Het gesprek komt op Pasen, een van de wat jongere teamleden probeert van mij te weten te komen wat er ook weer met Pasen herdacht wordt. Ze begint met mij te vragen waarom met Pasen er eigenlijk eieren gezocht worden, en wat de oorsprong is van de paashaas. En wat betekenis is van het Paasvuur.

Ik heb het niet allemaal helemaal paraat, maar over de paashaas, het verschijnsel dat je in het voorjaar weer hazen ziet in tegenstelling van in de winter, zijn we het al gauw eens. Dan vertel ik over onze kippen die eigenlijk alleen maar leggen van begin april tot juli, en dat ik vermoed dat dat ook wel eens te maken zou kunnen hebben met waarom eieren speciaal zijn met Pasen. De oorsprong van het Paasvuur, de oude Germaanse vreugdevuren vanwege de terugkeer van de zon, weet ze mij uit te leggen, en dan zeg ik maar voor mij zijn dat allemaal maar bijkomstigheden.

En ik leg haar uit: Voor mij is Pasen het feest van de opstanding van Jezus, Dat we bij het paasfeest door die opstanding het begin mogen vieren van een nieuwe mensheid, een mensheid vol hoop geloof en liefde. Een mensheid die zoekt naar het goede, niet voor zichzelf alleen, maar voor alle mensen. Tot zo ver snapt mijn jonge collega het Christelijke Paasfeest wel...

Maar als zij vraagt: Maar die Jezus hè, die is toch niet echt weer levend geworden, dat kan toch helemaal niet, voel ik weer eens het grote verschil aan tussen mensen die niet gelovig zijn en mensen die dat wel zijn. Want voor mij is dat "dat kan toch helemaal niet" het verschil tussen het nuchtere verstand, die ene buitenkant van onze wereld en het diepe vertrouwen dat voor mij altijd weer zichtbaar wordt als we elkaar zalig Pasen wensen. Het vertrouwen dat we dit mogen geloven, dat God ons zo lief heeft dat de dood niet het einde van alles is. Het geloof dat Onze Lieve Heer is opgestaan.

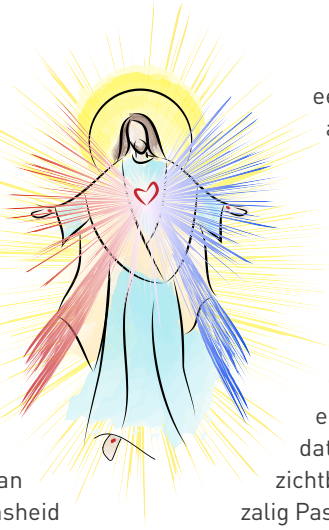

Zalig Pasen

Cathinka

Beckum

R.K. Geloofsgemeenschap
H. Blasius

Haaksbergerstraat 187
7554 PA Beckum
T: 074-3676209
E: beckum@heiligegeestparochie.nl
IBAN: NL83RABO0104701137
Openingstijden secretariaat
Dinsdagmorgen van 08.30 -12.30 uur (Diny Annink)
Vrijdagmorgen van 08.30 - 11.00 uur (Diny Annink)

Mariakapel | De Mariakapel is geopend op zondag, dinsdag en donderdag tot 17.00 uur.

Bezoek pastor | Parochianen die behoefte hebben aan een bezoek van de pastor kunnen dit doorgeven aan het secretariaat 074-3676209.

Ziekencommunie | Parochianen die thuis de H. Communie wensen te ontvangen kunnen dit doorgeven aan het secretariaat. Mevrouw T. ter Avest zal iedere eerste vrijdag van de maand bij u aan huis komen om de H. Communie te brengen. Tevens kunt u ook de H. Communie voor uw familielid of buren mee naar huis nemen tijdens de viering. Communiedoosjes zijn af te halen bij het secretariaat.

Onder ons | Berichten die vermeld dienen te worden in Onder Ons, moeten op donderdag voor 13.00 uur binnen zijn bij het secretariaat. Parochianen die Onder Ons via de mail wensen te ontvangen kunnen contact opnemen met het secretariaat; 074-3676209 of mailen met beckum@heiligegeestparochie.nl

Dinsdagmorgenviering | Elke eerste dinsdag van de maand, staat na de viering de koffie klaar voor alle aanwezigen. De dinsdagmorgenviering wordt in de sacristie gehouden.

Overleden |
• 28 jan. Bennie Vossebeld, 84 jaar

Opdat we niet vergeten..... | Hierbij nodigen wij u uit om donderdagavond 20 april a.s. de jaarlijkse herdenking van de slachtoffers van oorlogen en geweld bij te wonen, die gehouden wordt bij het herdenkingsmonument van de Indiëgangers op de begraafplaats in Beckum. We vertrekken om 19.00 uur, samen met de kinderen van groep 8 van basisschool "de Bleek", vanaf de parkeerplaats bij school. U kunt zich hierbij aansluiten maar u kunt ook rechtstreeks naar het monument op de begraafplaats gaan. Als u wilt mag u een rode roos (zonder verpakking) meebrengen en deze plaatsen bij het monument. Wij hopen u ook dit jaar weer te begroeten.
Werkgroep Dodenherdenking Beckum

Bentelo

O.L. Vrouwe van Altijddurende Bijstand

O.L. Vrouwestraat 3
7497 MA Bentelo
T: 0547-292221
E: bentelo@heiligegeestparochie.nl
IBAN: NL34RABO0157108112
Giro: 88.73.19
Openingstijden secretariaat
Maandag van 10.00 tot 12.00 uur

Secretariaat | Elke maandag van 10.00 tot 12.00 uur kunt u terecht voor misintenties en andere kerkelijke zaken. Tel. 0547-292221. Vrijdags na de viering kunt u terecht bij de koster.

Vrijdagmorgenviering | Op vrijdagmorgen is er om 9.00 uur een viering. Na de viering, op de eerste vrijdag van de maand, drinken wij na afloop gezamenlijk met de voorganger koffie in de pastorie.

Bezoek pastor | Parochianen die behoefte hebben aan een bezoek van een van de pastores kunnen dit doorgeven aan het secretariaat.

Mariakapel | De Mariakapel is alle dagen geopend van 9.00 tot 19.00 uur, zodat de parochianen en de toeristen in alle rust een bezoek kunnen brengen en hun intenties in een boek kunnen schrijven. Deze worden vrijdagmorgen in de viering in de voorbeden genoemd.

Gedoopt
• 5 februari, Jidde ter Avest

Overleden |
• Hennie Konink, 27 febr. 67 jaar
• Belia Nab, 14 mrt. 63 jaar

Delden

H. Blasius

Langestraat 78
7491 AJ Delden
074-3761201
E: delden@heiligegeestparochie.nl
IBAN: NL24RABO0313302057
Openingstijden secretariaat
Dinsdag, woensdag en vrijdag van 9.00 tot 12.00 uur.

Secretariaat | Het secretariaat van onze geloofsgemeenschap is geopend op dinsdag, woensdag en vrijdagmorgen van 9.00-12.00 uur. Op maandagmiddag van 14.00 tot 15.00 u. zijn de heren W. ten Dam en M. Workel op het secretariaat aanwezig voor inlichtingen over grafrechten en verdere vragen die betrekking hebben op het r.k. kerkhof.

Bezoek pastor | Parochianen die behoefte hebben aan een bezoek van de pastor kunnen dit doorgeven aan het secretariaat.

Palmpasen, goede vrijdag en Pasen met de kinderen in de H. Blasius Delden | Zondag 9 april is het Palmpasen en dat gaan we vieren! Tijdens de gezinsviering om 9.30 uur mogen alle kinderen een zelf versierde palmpaasstok meebrengen. Voor de jongste kinderen zal er tijdens deze gezinsviering kinderwoorddienst zijn. Na de viering gaan we sámen met de kinderen van de protestantse kerk in processie naar het verpleeghuis om ook aan de bewoners dáár onze mooie palmpaasstokken te laten zien. Na afloop is er gelegenheid om gezamenlijk nog wat te drinken. Op Goede Vrijdag staan we stil bij de laatste uren van Jezus' leven. Ook dat doen we met de kinderen. In de H. Blasiuskerk zal op vrijdag 14 april om 13.30 uur een kinderkruisweg plaatsvinden: de kinderen horen over de laatste gang die Jezus gemaakt heeft voor hij stierf, en praten daar met elkaar en met de pastor over.

En daarna wordt het toch weer feest, het feest van het Licht! Op Eerste Paasdag, zondag 16 april, zal er tijdens de eucharistieviering om 9:30 uur een kinderwoorddienst zijn. Na deze viering gaan we samen op zoek naar paaseieren in de tuin van de pastorie. We hopen je te zien!
Werkgroep gezinsviering en kleuterkerk H. Blasius Delden

Rondleiding op het R.K.kerkhof

Belangstellenden kunnen binnenkort een rondleiding krijgen op het Rooms-Katholieke kerkhof in Delden. Er wordt ondermeer een stukje geschiedenis besproken, er zullen enkele graven bekeken worden, er wordt stilgestaan bij de ongewijde aarde en andere opmerkelijke dingen. Nabestaanden van overledenen hebben (waar mogelijk) toestemming gegeven om bij een graf stil te staan om er iets over te vertellen. De rondleiding is voor groepen van minimaal zeven personen tot maximaal twintig personen. Iedereen kan zich opgeven voor een bepaalde datum. Groepen kunnen zich, in overleg, opgeven voor een bepaalde dag. Er zijn geen kosten aan verbonden.

De eerste rondleiding is op donderdag 20 april om 19.00 uur. Verder zijn er rondleidingen op donderdag 18 mei om 19.00 uur, donderdag 29 juni om 19.00 uur, donderdag 20 juli om 19.00 uur. Bij voldoende belangstelling volgen nog enkele rondleidingen en deze zullen op dezelfde manier bekend worden gemaakt.

Opgave bij:
Rudi Dijkmans, e-mail: rudi-ans@hetnet.nl telefoon: 074-3764801
Rinus de Kamper, e-mail: jmdekamper48@kpnmail.nl, telefoon: 074-3762729

Goor

H.H. Petrus en Paulus
Hengevelderstraat 24
7471 CH GOOR
T: 0547-260114
I : www.heiligegeestparochie.nl/goor
E: goor@heiligegeestparochie.nl
IBAN: NL25ABNA0593726634
Openingstijden secretariaat
Woensdag van 9.30 uur tot 12.00 uur.

Beheerders Parochieel centrum: Marian en Henny te Wierik. Voor het reserveren van een ruimte eerst contact opnemen met Marian te Wierik. Tel: (0547) 273996 of mjatewierik@gmail.com

Locatieraad | Secretaris: W. Stokhof, Helmersstraat 5, 7471 XS, Goor, 27 20 97, locatieraadgoor@heiligegeestparochie.nl
Administrateur: W. van Sermondt, Kloosterlaan 24, 7471 BC, Goor, 27 31 82, vansermondt@gmail.com
Liturgie: Mw. A. Schreijer-Oude Wesselink, Dieckertsweg 1a, 7495 SL, Ambt Delden, 27 34 80, jbhm.schreijer@hetnet.nl
Beheer: J. Onland, Gondalaan 75, 7471 LC, Goor, 06 12162018, jaonland@hotmail.com
Pastoraatgroep: Voorzitter: B. Brunnekreeft-Polman, b.polman@heeckeren.nl, 0547-271543,
Kerktelefoon: secretariaat of 0547-272097
Begraafplaats: G. Huisstede | 06-16541464.

Misintenties | De vergoeding voor misintenties, gebedsintenties zijn € 9.00.
Voor een jaargedachtenis € 12,-

Openstelling kerk | De kerk is iedere werkdag geopend van 14.00 uur tot 15.00 uur

Vieringen | Iedere zaterdag om 18.30 uur en woensdag om 09.00 uur (tenzij anders vermeld in Geestig of via een mededeling).
Op iedere eerste woensdag en iedere laatste zaterdag van de maand na de viering gezamenlijk koffiedrinken in de parochiezaal.

Viering in Herfstzon | 12 mei

Viering in De Stoevelaar | 13 april

Bezoek pastor | Parochianen die behoefte hebben aan een bezoek van de pastor kunnen dit doorgeven aan het secretariaat. Tel: 0547-260114

Pastorale noodnummer | 06 23 25 44 88, niet voor uitvaarten

Doopviering | In onze geloofsgemeenschap wordt 1x per 2 maanden gedoopt. Voor data zie dooprooster pagina 15. Voor opgave en vragen kunt u terecht bij het centrale secretariaat van onze parochie.tel: 260878 of contact@heiligegeestparochie.nl .

Bingo middag | "Op woensdag 26 april organiseert de bezoekgroep "Verliezen verwerken" een bingo-middag in de parochiezaal. Aanvang 14.30 uur. Zegt het voort."
Hartelijke groet, Herman Terra

Overleden
- 3 februari, Johan Escher, 83 jaar
- 17 februari , Marietje Bus-Averdijk 87 jaar
- 1 maart, Louis Roetgerink, 73 jaar

Gedoopt |
- 19 februari, Emily Zwienenberg
- 19 februari, Pien Katier

Vastenzeker | Woensdag 1 maart 2017, Aswoensdag. Een mooi begin van de vastenperiode; in een erg goed gevulde Petrus- en Pauluskerk in Goor werden tijdens de Eucharistieviering de door de kerkgangers van huis meegebrachte palmtakjes van afgelopen jaar verbrand om volgend jaar op Aswoensdag weer als askruisje toegediend te worden. Tijdens deze viering werd de as van vorig jaar gewijd en als askruisje uitgereikt. De asverbranding in onze kerk tijdens de viering mag al bijna een traditie genoemd worden. Het is de tijd van vasten en bezinning.
Henny te Wierik

Meimaand Mariamaand | In de maand mei worden er in onze parochiekerk Mariavieringen gehouden op elke woensdagavond om 19.00 uur. De maand mei is toegewijd aan de Moeder Gods Maria. Het is bij uitstek de maand van de rozenkrans. Het bidden van de rozenkrans laten we vergezeld gaan met toepasselijke Marialiederen en gebeden. Het is een warme traditie die we graag willen voortzetten. De eerste keer komen we samen op woensdag 3 mei, vervolgens op woensdag 10 mei, woensdag 17 mei, woensdag 24 mei, woensdag 31 mei. Wij nodigen ieder van harte uit om met ons mee te vieren en zodoende Maria een warm hart toe te dragen.
Riet Besselink, Riet Tenhagen.

Tijdelijke afsluiting kerkhof aan de Iependijk in Goor | In week 16 (met ingang van 18 april) en zoveel langer als nodig blijkt, is het kerkhof aan de Iependijk gesloten voor bezoek. Dit in verband met asbestsaneringsonderzoek. Voor eventuele uitvaarten vervalt deze afsluiting uiteraard.

Hengevelde

H.H. Petrus en Paulus
Goorsestraat 19
7496 AB Hengevelde
T: 0547 - 333 210
E: hengevelde@heiligegeestparochie.nl
IBAN: NL35RABO0157107221
Openingstijden secretariaat
Woensdag van 9.00 tot 12.00 uur.

Secretariaat | Iedere woensdagmorgen van 9.00 uur tot 12.00 uur kunt u terecht op de pastorie voor het aanmelden van jubilea en voor overige vragen en boodschappen.

Misintenties | De vergoeding voor misintenties/ gebeds-intenties: € 9,-. Jaargedachtenis: € 12,-. Beiden t.n.v. kerkbestuur Hengevelde.

Openstelling Maria Kapel | De Mariakapel is dagelijks geopend van 8 uur tot 18 uur.

Overleden |
- 18 februari, Jan Kuipers, 72 jaar
- 8 maart, Lien Rotink- Haverkate, 88 jaar

Dopen | De eerstvolgende gelegenheid tot dopen is op zondag 7 mei a.s. Opgave bij het centrale secretariaat.

Palmpasen | Op 8 april is er een gezinsviering met palmpaasviering en een palmpaasoptocht.

Witte donderdagviering | Donderdag 13 april om 9.00 uur is de witte donderdagviering met school. Voorganger is pastor Ogink.

1e Communie | Op zondag 28 mei zullen 27 kinderen voor het eerst de H. Communie ontvangen.

Isidorushoeve

H. Isidorus
Goorsestraat 126
7482 CL St. Isidorushoeve
T: 074-3575210
E: isidorushoeve@heiligegeestparochie.nl
IBAN: NL45ABNA0495351202
Openingstijden secretariaat
Dinsdag van 9.00 tot 11.00 uur

Secretariaat H. Isidorus | Elke dinsdagmorgen van 9.00 uur tot 11.00 uur kunt u op de pastorie terecht voor het opgeven van misintenties, het aanmelden van jubilea en overige zaken.

Vieringen | Iedere dinsdag om 09.00 uur is er een viering in onze kerk. Elke 1e dinsdag van de maand. na de viering is er gezamenlijk koffiedrinken in de pastorie. Iedereen is van harte uitgenodigd.

Aanmelden Doop en Huwelijk | Via het secretariaat van het "pastoraal team" tel. 074-3492212, bereikbaar op maandag t/m donderdag van 8.30 t/m 15.30 uur of per mail: contact@pastoraalteam.nl

Openstelling Mariakapel | De Mariakapel in onze kerk is vanaf april wekelijks geopend op dinsdag, donderdag, zaterdag en zondag van 9.00 uur tot 17.00 uur.

Vastenaktie | Ook dit jaar wordt uw financiële bijdrage gevraagd voor de Vastenaktie. Achter in onze kerk staat tot en met Pasen een speciale bus, waarin u uw bijdrage kunt deponeren. Daarnaast is er dit jaar ook weer de mogelijkheid om houdbare produkten voor de Voedselbank in te leveren. Deze houdbare producten kunt u in een speciale mand achterin de kerk leggen. Meer info vindt u in de folder, die u heeft ontvangen.

Palmpasen | Op palmzondag, 9 april is er om 9.30 uur een viering, die in het teken zal staan van Palmpasen. Alle kinderen worden uitgenodigd om met hun palmpasenstok naar de kerk te komen. De kinderen mogen met hun mooi versierde palmpaasstok meelopen in de palmpaasoptocht. Het kinderkoor zal de zang verzorgen.

Goede Week en Pasen | De vieringen tijdens de Goede Week en met Pasen vindt u elders in dit blad. Wilt u goed letten op de aanvangstijden van de verschillende vieringen.

Eerste Paasdag Gezinsviering | Op 1e Paasdag, 16 april is er om 9.30 uur een feestelijke paasviering in onze kerk. De zang zal worden verzorgd door het kinderkoor. Iedereen is van harte uitgenodigd. Na afloop van deze viering wordt er gezamenlijk naar het "crossbos" gelopen, waar er een leuke verrassing is voor de kinderen. De paashaas heeft namelijk zijn hele voorraad eieren in dit bos verstopt.

Presentatie communicantjes | Op zaterdagavond 22 april zullen tijdens de viering de kinderen, die binnenkort de eerste H. Communie gaan doen, zich voorstellen in onze kerk. De aanvang van de viering is 18.30 uur en het koor Spirit zal de zang verzorgen. Iedereen is natuurlijk van harte welkom.

H. Isidorus
De viering op zondag 14 mei a.s. zal in het teken staan van de heilige Isidorus naar wie onze kerk is vernoemd. Het dames- en herenkoor zal de deze viering muzikaal opluisteren.

Eerste H. Communie | Tijdens de feestelijke Eucharistieviering in onze kerk op zondag 21 mei zullen de communicantjes van onze geloofsgemeenschap samen met de communicantjes van de geloofsgemeenschap Beckum de Eerste Heilige Communie doen. Het kinderkoor zal deze viering de zang verzorgen. De aanvang is om 9.00 uur. Iedereen is van harte uitgenodigd.

!

Hierbij willen wij u uitnodigen voor de Kruisweg op vrijdagavond 14 april door koor Cantu

De tocht die Jezus maakte van het paleis van Pilatus naar de heuvel Golgotha, staat bekend als de kruisweg. Net ter dood veroordeeld mocht hij zelf het kruis dragen waaraan hij op Golgotha zou sterven. Deze kruisweg van Jezus proberen wij te vertalen naar het hier en nu, de huidige tijd, met bijzondere passende teksten en muzikale ondersteuning willen wij dit aan u ten gehore brengen.

Datum: 14 april 2017
Locatie: H.H. Petrus- en Pauluskerk Hengevelde
Tijd: 19.30- 20.30 uur

U bent van harte welkom

Woordpuzzel 3

door Richard Wermelink

In de puzzel van deze Paas-editie van Geestig, zitten dit keer namen van personen die in het lijdensverhaal voor komen. Aan u de vraag: welke zeven personen zitten in de woordzoeker verstopt? Weet u het antwoord, stuur dat dan voor 25 april naar:
Redactie Geestig/Woordpuzzel 3, Langestraat 78, 7491 AJ Delden of per mail naar redactiegeestig@heiligegeestparochie.nl Niet vergeten om behalve de oplossing ook uw naam, adres en telefoonnummer te vermelden.
Onder de goede inzenders verloten we een leuke attentie. Alle inzenders dingen aan het eind van het jaar mee naar de jaarprijs.

J	Y	G	S	J	U	D	A	S	V	B
B	D	B	P	A	O	R	Y	C	W	T
C	S	A	E	S	I	R	O	P	B	G
S	U	R	T	V	H	R	M	K	E	Q
I	T	R	R	J	M	O	A	X	C	K
M	A	A	U	O	E	H	W	M	W	P
O	L	B	S	K	A	Z	A	L	T	K
N	I	A	C	Y	M	J	U	J	X	Z
D	P	S	S	T	Y	E	I	S	E	A
P	C	L	Q	Q	L	L	P	H	L	P

Uitslag

In de puzzel van Geestig 2 zaten de volgende zeven woorden die iets met carnaval te maken hebben: optocht, praalwagen, prins, sleutel, verkleden, feest, alaaf.
Uit de goede inzendingen hebben we de volgende winnaar getrokken: **mevrouw A. Roetgerink uit Goor.** Van harte gefeliciteerd!

Info RK Heilige Geest parochie

www.heiligegeestparochie.nl
IBAN: NL94RABO0109069625

Centraal secretariaat Pastorale team

- Mevr. B. Horck, Langestraat 78, 7491 AJ Delden
  T: 074 3492212
  E: contact@pastoraalteam.nl
  Bereikbaar op maandag tot en met woensdag van 08.30 - 15.30 uur en donderdagmiddag van 14.00 - 15.30 uur.

Centraal secretariaat Heilige Geest parochie

Hengevelderstraat 24, 7471 CH Goor
T: 0547 260878
E: contact@heiligegeestparochie.nl

Bezoek pastor:

Parochianen die behoefte hebben aan een bezoek van een van de pastores kunnen dit doorgeven aan het centraal secretariaat: 074 349 22 12

Pastorale nood

Mocht u buiten kantoortijden dringend pastorale hulp nodig hebben dan kunt u, als geen van de pastores op eigen nummer bereikbaar is, bellen met het mobiele nummer: 06 23 25 44 88. Dit nummer is niet voor het melden van uitvaarten.

Ziekenzalving

Gelieve contact op te nemen met eigen locale secretariaat (zie pag 12 t/m 14)

Dooprooster Maand mei

7 mei	Hengevelde	Pastor Ogink
14 mei	Hoeve	Pastoor Oortman
21 mei	Delden	Pastoor Oortman

Doopvoorbereidingsavonden 6 april om 20.00 u. in de Stefanshof, Grotestraat 207, 7622 GH Borne (tel 074-2661310) en 20 april om 20.00 u. in het parochieel Centrum, Hengevelderstraat 24, 7471 CH Goor

Maand juni

11 juni	Bentelo	Pastor Nowara
18 juni	Beckum	Pastor Roetgerink
2 juli	Goor	Pastor Nowara

Doopvoorbereidingsavonden 11 mei om 20.00 u. in de Stefanshof, Grotestraat 207, 7622 GH Borne (tel 074-2661310) en 18 mei om 20.00 u. in het parochieel Centrum, Hengevelderstraat 24, 7471 CH Goor

Dopen en Huwelijk

Aanmelden bij secretariaat pastorale team T: 074- 349 22 12

facebook.com/heiligegeestparochie

Emeriti

- Pastor G.J.H.M. Geurts
  E: f2hgeurts@hetnet.nl
- Pastor Th.B.M. Escher
  E: T.Escher@chello.nl
- Pastor C. van Breemen
  E: C.van.breemen@kpnmail.nl
- Pater R. van der Vegt
  E: Rinusvegt@hotmail.nl

Pastorale team

- Mr. M.J.A. Oortman, pastoor (liturgie)
  M: 06 - 20453713 (maandag niet bereikbaar)
  E: mjaoortman@heiligegeestparochie.nl
  Vrije dag: maandag
- Z.P. Nowara, priester (liturgie)
  M: 06 - 22469220
  E: z.nowara@gmail.com
  Vrije dag: maandag
- Mw. R. Doornbusch, pastoraalwerker (diaconie) M: 06 - 144 06 955
  E: pastordoornbusch@gmail.com
  Vrije dag: vrijdag
- Drs. Mw. H.Th.Y.M. van den Bemt, pastoraal werker (catechese)
  M: 06 - 13609293
  E: htymvandenbemt@gmail.com
  Vrije dagen: maandag en vrijdag
- Mw. C.E.J.M. Timmerman, pastoraal werker
  M: 06 - 25091377
  E: Carin.timmerman@gmail.com
  Vrije dag: vrijdag
- Mw. C.A.M. Roetgerink, pastoraal werker (catechese) M: 06 - 22469405
  E: pastoraalwerkster.roetgerink@gmail.com
  Vrije dag: maandag
- Drs. Hr. H. Ogink, pastoraal werker (catechese) M: 06 - 21483512
  E: hogink@heiligegeestparochie.nl
  Vrije dag: vrijdag
- Jesûs Mauricio Meneses Santiago, priesterstudent.

Emeritus pater Van der Vegt

Pater Van der Vegt is 73 jaar, karmeliet en woont momenteel in Zenderen. Niet in het karmelklooster maar in een woning aan de Hoofdstraat. Wij mogen hem in zijn woning interviewen. Daar geniet hij van zijn rust, vertelt hij ons. Gedurende het interview blijkt al snel dat deze rust maar betrekkelijk is: Pater Van der Vegt staat nog volop in het leven.

Roeping en inspiratie

Pater Van der Vegt: "Ik ben geboren in Dalfsen, in mijn jeugd had de kerk veel meer betekenis dan nu. Ik was misdienaar en ik vond de kerk heel boeiend en interessant. Het groepsverband in een klooster sprak mij aan. Daarom koos ik voor de Karmel." In juli 1971 is pater Van der Vegt priester gewijd door mgr. Ernst in de karmelkerk in Amstelveen. Pater Van der Vegt: "Dat was de tijd van bisschop Simonis en de polarisatie van de Nederlandse kerkprovincie. Een tijd waarin anderen tegen mij zeiden: priester worden, dat doe je toch niet?!" Toch koos pater Van der Vegt na een proefjaar in Amstelveen voor het parochiepastoraat. Inmiddels had hij zes jaar, vanuit het klooster in Boxmeer waar hij was ingetreden, theologie gestudeerd aan de Katholieke Universiteit in Nijmegen. "Vanuit de karmelitaanse spiritualiteit keken wij altijd heel kritisch naar het instituut kerk, naar de kerkelijke leiders, en dat doen we nog steeds. Paus Franciscus is de eerste paus die mij echt iets te zeggen heeft. Hij voegt daadwerkelijk de daad bij het woord. Hij is zichtbaar en dat kan niet van alle kerkelijke leiders gezegd worden. Sommige zijn niet zichtbaar en niet hoorbaar, maar trekken wel aan de touwtjes vanachter het bureau."

Karmel

Aan het begin van de 13e eeuw leefde een groep kluizenaars in het Karmelgebergte, in het noorden van het huidige Israël. Deze heremieten bouwden daar een kapel ter ere van Maria. Vandaar dat de karmelieten later de naam aannamen 'Broeders van Onze Lieve Vrouw van de Berg Karmel'. Het Karmelgebergte was voor hen een heilige plaats omdat de profeet Elia daar geleefd heeft in de 9e eeuw voor Christus. Ze beschouwden hem als de oervader van hun leefwijze van intieme omgang met God in stilte en gebed.

Op verzoek van de kluizenaars schreef Albertus van Avogrado, patriarch van Jeruzalem, de karmelregel. Deze leefregels voor de karmelbeweging overhandigde hij tussen 1206 en 1214 aan hen. In 1247 gaf paus Innocentius IV zijn goedkeuring aan deze regel. De oorspronkelijke tekst had toen al enkele wijzigingen ondergaan naar aanleiding van de verhuizing van de monniken naar Europa. Rond 1235 waren zij door de oprukkende Saraceense legers van de berg Karmel verdreven. In Europa sloten de karmelieten zich aan bij de beweging van de bedelorden. Zij vestigden zich in de steden en hielden zich naast hun beschouwende leven bezig met pastorale zorg en onderwijs.

"Als ik anderen gelukkig kan maken, maakt mij dat ook gelukkig"

Geloofscommunicatie

Als we pater Van der Vegt vragen naar zijn roeping vertelt hij dat hij een product is van de samenleving waarin hij is opgegroeid: "In deze tijd is de kerk niet in. Ik denk dat het komt door een gebrek aan geloofscommunicatie; in het verleden, maar ook nu. We zullen daar weer mee moeten beginnen en dat begint dan thuis. Wat doe je als ouders thuis aan je geloof? Wat doen de leerkrachten op school? Wat doen we als kerk bij de voorbereidingen van de Eerste Heilige Communie, het Heilig Vormsel en wat doen we voor de jongeren? We zullen weer moeten leren om over ons geloof te praten. En dat moet dan vanuit je eigen hart komen, zoals ook paus Franciscus vanuit zijn hart spreekt."

Paastriduüm

Pater Van der Vegt gaat binnenkort voor in Delden tijdens het paastriduüm. Sinds een aantal jaren is deze term weer in ere hersteld. Pater van der Vegt: "Het is niks nieuws, maar behelst de drie dagen in de Goede Week: Witte Donderdag, Goede Vrijdag en Pasen. Het avondmaal, de eucharistie, het lijden en sterven, en de verrijzenis. Het is het hoogtepunt in het kerkelijk jaar. Op Witte Donderdag vieren we het avondmaal de instelling van de eucharistie, het middelpunt en hoogtepunt van ons geloof. Daar geloof ik heilig in. Goede Vrijdag zien we dat het leven uitloopt tot niets... ogenschijnlijk. En met Pasen vieren we de opstanding; Jezus' verrijzenis uit de dood. Het zou weleens kunnen zijn dat als je naar het Paastriduüm komt, dat je ogen opengaan, het zou je maar zo kunnen raken."

Kerken lopen leeg en sluiten

Sinds april 2016 is de Theresiakerk in Borne aan de eredienst onttrokken. Het sluiten hiervan raakte pater Van der Vegt omdat hij daar tien jaar gewerkt heeft. Zijn laatste post in de lange rij van parochies waar hij in het parochiepastoraat werkzaam is geweest. "Het is erg voor de parochianen die er al jaren kerken, maar als je kijkt naar het aantal dat naar de kerk gaat, dan kunnen ze in Borne makkelijk met één kerk af. Dat is anders in de kleinere dorpen, daar moet naar mijn mening de kerk zolang mogelijk open worden gehouden, tot het echt niet meer kan. De lokale gemeenschap maakt dat uit. En dan nog zou er, in die plaatsen, een andere ruimte moeten zijn waar de geloofsgemeenschap kan blijven vieren. In het streven naar vollere kerken moeten we goed beseffen dat de kerk een middel is en de mens een vrij wezen."

Mooi werk

Met veel plezier gaat pater Van der Vegt voor in vieringen in Hertme, Weerselo, Deurningen, Saasveld en sinds kort in Delden. Het zorgt ervoor, zo vertelt hij ons, dat hij elke keer weer in de evangelielezing moet duiken om uit te vinden wat deze wil zeggen, wat het met hem doet en wat de boodschap kan zijn voor de parochiaan in de kerk. Daarnaast fietst of wandelt hij iedere dag, bezoekt het karmelklooster voor bezinning, en doet zijn gebedsleven zelf thuis. Daarnaast brengt hij veel tijd door met asielzoekers uit Syrië en Eritrea. Zie ook de foto op de linker pagina. "Ik geef Nederlandse les en bezoek de mensen in het centrum of in de woningen waar ze inmiddels zijn ingetrokken. Het is mooi werk en het zou goed zijn als meer mensen dit zouden doen. Ik weet zeker dat ze anders zouden denken over asielzoekers dan dat je nu vaak op televisie hoort." Binnenkort gaat pater Van der Vegt naar Gambia. Hij ondersteunt daar gezinnen die, meestal door gebrek aan geld, moeilijk in de fundamentele levensbehoeften kunnen voorzien.

Dienstbaar zijn

Tot slot vragen we pater Van der Vegt naar zijn wens voor de komende jaren. "Ik hoop dat ik nog lang gezond mag blijven en dat ik mij dienstbaar kan maken voor wie dan ook. Als ik anderen gelukkig kan maken, maakt mij dat ook gelukkig."

Jan Horck en José Cornel

Foto's: pater Van der Vegt

Ingezonden berichten

Concert 8 april Overijssels Byzantijns Mannenkoor

Het is al een lang gekoesterde wens van het Overijssels Byzantijns Mannenkoor om een concert te geven in de prachtige Sint Lambertusbasiliek in Hengelo. Zaterdag 8 april om 20:00 uur gaat deze wens in vervulling. De bewoners van Hengelo en omgeving kunnen kennis maken met de bijzondere Byzantijnse en Oost-Europese klanken van dit koor. Het Overijssels Byzantijns Mannenkoor werd opgericht op 10 januari 2000. Zoals de naam reeds aan geeft, bestaat het koor uit ca. 35 leden uit de gehele provincie Overijssel. De wekelijkse repetities staan, sinds de oprichting, onder de bezielende leiding van dirigent Marian Stouwdam.
Het repertoire bestaat uit a capella gezongen liederen uit de Byzantijnse liturgie en Russische koormuziek. Daarnaast worden er vrolijke en melancholische wereldlijke liederen uit Oost-Europa gezongen. Met de tonen van de lage bas- en hoge tenorregisters, die zo karakteristiek zijn voor deze muziek, heeft het koor niet alleen in de provincie maar ook daarbuiten naam gemaakt, zo ook in het buitenland.
Toegangsprijs: €10,- aan de kassa. Voorverkoop €9,-. Voorverkoopadressen: CIGO TABAK- en Lectuurshop, Uitslagweg 91-5 Hengelo, tel. 074-2913910. Dolf Severein Tabaksspeciaalzaak, Industriestraat 51, Hengelo, tel 074-2913456. Kerk open voor publiek: 19:30 uur. Kijk ook op www.OBMK.nl

Ton Somhorst, OBMK

Bedevaart naar Echternach

Het Aartsbisdom Utrecht organiseert ook in 2017 een bedevaart naar Echternach, waar elk jaar de 'springprocessie' wordt gehouden. Deze korte pelgrimage (5 en 6 juni) voert naar het graf van de eerste bisschop van Utrecht en de patroon van de Nederlandse kerkprovincie, Sint Willibrord. Het vertrek is op Tweede Pinksterdag, maandag 5 juni. De springprocessie zelf vindt plaats op dinsdag 6 juni. Hieraan doen jaarlijks twaalf- tot veertienduizend pelgrims mee. Daar zijn acht- tot negenduizend springers bij. De bedevaart wordt begeleid door de huidige aartsbisschop van Utrecht, kardinaal Eijk.

Meer informatie/aanmelden: www.aartsbisdom.nl/bedevaarten

Foto: Jan Horck

Diensten Evangelisch-Lutherse kerk

De diensten in de Lebuïnuskapel in de Stille Week en met Pasen zijn gezamenlijke diensten van de Evangelisch-Lutherse Gemeente en de Oud-Katholieke Statie St. Lebuïnus:
- 9 april Palmarum,10.30 uur
- 13 april Witte Donderdag, 19.30 uur
- 14 april Goede Vrijdag, 19.30 uur. Kruismeditatie, met medewerking van de cantorij.
- 15 april Paaswake, 20.30 uur.
- 16 april Paasmorgen, 10.30 uur. Met medewerking van de cantorij.

Voorgangers: ds. Frans Wiersma en pastor Ward Cortvriendt.
Plaats: Lebuïnuskapel, Dorpsmatenstraat 40, Hengelo

Louisa Vos

Jongerenplatform
Aartsbisdom Utrecht

Passion: Wereldjongerendag 2017 op Palmzondag

Paus Franciscus heeft de Wereldjongerendag van dit jaar als thema gegeven: 'Wonderbaar is het wat Hij mij deed, de Machtige, groot is zijn Naam!' (Lc 1, 49) uit het Magnificat (de lofzang van Maria). In het Aartsbisdom heet deze jaarlijkse WJD op Palmzondag (dit jaar op 9 april): Passion. De dag vindt plaats in Dijnselburg (Amersfoortseweg 10 Zeist) en begint om 10.30 uur met een eucharistieviering met als celebrant kardinaal Eijk. Aansluitend zijn er diverse activiteiten rondom het WJD-thema. Ook is er ruimte voor ontmoeting met andere jongeren, bezinning, verdieping en voor de actieve jongeren zijn er bovendien sportieve activiteiten. Passion wordt afgesloten met een aanbidding en avondeten. De eigen bijdrage voor deze dag is € 5.
Meer informatie/aanmelden: www.jongaartsbisdom.nl
of via Facebook: Jong Aartsbisdom

^ Foto's: Rinus de Kamper

Geschonken kandelaars

Tijdens begrafenissen in de Heilige Blasiuskerk in Delden staan er altijd zes grote kandelaars met kaarsen bij de kist opgesteld.Deze kandelaars zijn in 1841 geschonken door erfgenamen van Henrici Civati of van Daniël Hendrik van Damme. Op de kandelaars staan familiewapens en de volgende (uitgewerkte) tekst; Ad perp[etua]m me[moria]m Henrici Civati, d[omi]ni in Baaken Haagen, nat[us] d[ie] 10 julii 1772, dorm[..] d[ie] 9 maii 1841. Heres D[aniel] H[endrik] van Damme ex Haga Comitis eccl[esi]ae R.C. Deldensi dedit. R.I.P.

Vertaling:
Ter eeuwige gedachtenis van Henrici Civati, wonend op Backenhage, geboren op 10 juli 1772 overleden op 9 mei 1841. Erfgenaam Daniel Hendrik van Damme, vroeger vriend en begeleider, schonk deze aan de R.K. kerk van Delden. Moge hij in vrede rusten.

In deze tekst komt de naam van Daniël Hendrik van Damme voor. Daniël Hendrik van Damme had twee zussen. Zijn oudste zus, Jeanette Antoinette Rochelina van Damme, was getrouwd met Olivier Christiaan Eickma. Henrici Civati, geboren in Dordrecht (1772) was rentenier en koopman. Hij kocht in 1824 havezate Backenhage in Deldenerbroek voor ruim 42.000 gulden. Olivier Christiaan Eickma en zijn echtgenote Jeanette Antoinette Rochelina van Damme gingen in Backenhage wonen. Al in 1826 stierf Olivier Christiaan Eickma waarna zijn weduwe in 1828 hertrouwde met Henrici Civati. Hierdoor werd Henrici Civati familie van Daniël Hendrik van Damme. Het echtpaar Civati ging, volgens de overlevering, naar de R.-K. kerk in Bornerbroek. In die kerk werden gedurende lange tijd bepaalde overledenen omgeroepen en het echtpaar ergerde zich hier zo aan dat ze besloten om naar de R.-K. kerk in Stad Delden te gaan.
Op 9 mei 1841 stierf Henrici Civati en op 18 mei 1841 zijn vrouw. Beiden zijn zeer waarschijnlijk begraven op het R.-K. kerkhof in Delden. Rond die tijd is ook Daniël Hendrik van Damme overleden. Hij is mogelijk in Den Haag overleden. De erfgenamen van Daniël Hendrik van Damme voerden de opdracht van Henrici Civati uit voor het schenken van de zes kandelaars aan de R.-K. kerk in Stad Delden.

Belangrijke gegevens voor dit artikel komen van stamboomforum en vertalen.nu

Rinus de Kamper

VASTENACTIE

Vastenaktieproject
Eilanden van hoop in San Salvador

Dit gaat over opbouw in Apopa en Mejicanos. In Apopa staat een jeugdcentrum onder leiding van de zusters Angel de la Guarda.

Dagelijks zien ze hoe bendes het leven in de wijk beheersen en hoe volwassenen en kinderen te lijden hebben. Kinderen en jongeren hebben hier geen veilige plaats om te spelen en te leren vanwege de constante dreiging van geweld. Daarom is het jeugdcentrum zo belangrijk. Hier zijn kinderen en jongeren veilig en we geven ze handvatten om zichzelf te ontwikkelen zodat ze later een positieve verandering in onze samenleving kunnen bewerkstelligen.

Ook in Mejicanos hebben de mensen zwaar te lijden onder de geweldscultuur van de bendes. Hier werken de paters Passionisten. Zij hebben een sociaal centrum waar jongeren en volwassenen diverse opleidingen en workshops kunnen volgen. Het doel: een eigen bedrijfje opstarten zodat mensen in hun eigen onderhoud kunnen voorzien en de verleidingen van de bendes beter kunnen weerstaan. In Mejicanos is nog geen jeugdcentrum zoals in Apopa. De wens daarvoor is wel aanwezig.

Met uw steun en uw bijdrage kunnen wij dit project in San Salvador ondersteunen. Bij voorbaat dank voor uw bijdrage.

MOV-regio

Vieringen april en mei

Vieringen door de week:

H. Blasius Beckum
dinsdagmorgen 9.00 uur

O.L. Vrouwe kerk Bentelo
vrijdagmorgen 9.00 uur

H. Blasius Delden
woensdag 18.30 uur
donderdag 19.00 u. Oecumenisch avond-gebed afwisselend in O. en N. Blasius

HH. Petrus en Paulus Goor
woensdagmorgen 9.00 uur

HH. Petrus en Paulus Hengevelde
donderdagmorgen 9.00 uur

H. Isidorus St. Isidorushoeve
dinsdagmorgen 9.00 uur

HH. Jacobus en Johannes Borne / Hertme

H. Stephanus Hertme
om de week donderdag 18.30 uur

St. Stephanus Borne
vrijdagmorgen 9.00 uur

Parochie de Goede Herder:

Moeder Teresa kerk
dinsdagmorgen 9.30 uur

Onze Lieve Vrouwe kerk
woensdagmorgen 9.00 uur

Thabor
donderdagmorgen 9.30 uur

Lambertus basiliek
dinsdagavond 18.30 uur
woensdagmorgen 9.00 uur
donderdagavond 18.30 uur
vrijdagmorgen 9.00 uur
zaterdagmiddag 12.00 uur

	H. Blasius Beckum	O.L. Vrouw van Altijddurende Bijstand, Bentelo
Zaterdag 8 april en zondag 9 april Palmpasen	Zon. 9.30 u. WoCo-gezinsviering Palmpasen mmv. Spirit Pastor H. Ogink	Zat. 18.30 u. WoCo-gezinsviering mmv. Kinderkoor Pastor C. Timmerman Kindernevendienst
Dinsdag 11 april	Parochieviering in H. Blasius Delden	Parochievering in H. Blasius Delden
Donderdag 13 april Witte donderdag		
Vrijdag 14 april Goede vrijdag	15.00 u. Kruisweg mmv. Dames- en Herenkoor Werkgroep	15.00 u. Kruisweg Werkgroep 19.30 u. Passiewandeling
Zaterdag 15 april Paaszaterdag Zondag 16 april en	21.30 u. Eucharistieviering mmv. Dames- en Herenkoor en Spirit Pastoor M. Oortman	20.00 u. WoCo-viering Viering van het Licht mmv. Believe Pastor C. Timmerman
maandag 17 april Eerste Paasdag en Tweede Paasdag Zaterdag 22 april en	Zon. 9.30 u. In H. Isidorus, St. Isidorushoeve Ma. 9.30 u. Parochieviering in H. Blasius Delden	Zon. 9.30 u. Woco-viering mmv. Dames- en Herenkoor Pastor R. Doornbusch Ma. 10.00 u. Eerste Heilige Communieviering mmv. Kinderkoor pastoor M. Oortman en H. Ogink
zondag 23 april Zaterdag 29 april en	Zon. 9.30 u. WoCo-viering Presentatie communicanten mmv. Spirit Pastor H. Ogink	Zon. 9.30 u. Woco-viering. mmv. Dames- en Herenkoor Pastor C. Roetgerink
zondag 30 april Zaterdag 6 mei en	Zat. 18.30 u. Woco-viering mmv. Dames- en Herenkoor Werkgroep	Zat. 18.30 u. Eucharistieviering mmv. Dames- en Herenkoor Pastor Th. Escher
zondag 7 mei Roepingenzondag Zaterdag 13 mei en	Geen viering	Zon. 9.30 u. WoCo-Mariaviering mmv. Dames- en Herenkoor Werkgroep
zondag 14 mei Zaterdag 20 mei en	Zat. 18.30 u. Eucharistieviering mmv. Dames- en Herenkoor Pastor G. Geurts	Zat. 18.30 u. WoCo-viering Gezinsviering Moederdag mmv. Kinderkoor Pastor H. Ogink Kindernevendienst
zondag 21 mei	Zon. 9.30 u. Eerste Heilige Communieviering in H. Isidorus, St. Isidorushoeve	Zon. 9.30 u. Woco-viering mmv. Dames- en Herenkoor Pastor R. Doornbusch

Heilige Geest PAROCHIE

H. Blasius Delden	H.H. Petrus en Paulus Goor	H.H. Petrus en Paulus Hengevelde	H. Isidorus St. Isidorushoeve
Zon. 9.30 u Eucharistieviering Gezinsviering mmv. Kinderkoor Pastoor M. Oortman	Zat. 18.30 u. WoCo-gezinsviering mmv. Kinderkoor Pastor C. Roetgerink	Zat. 18.00 u. WoCo-gezinsviering mmv. Kinderkoor Pastor H. Ogink	Zon. 09.30 u. WoCo-gezinsviering mmv. Kinderkoor Pastor C. Timmerman
18.30 u. Boeteviering mmv. Dames- en Herenkoor Pastoor M. Oortman	Parochieviering in H. Blasius Delden	Parochievering in H. Blasius Delden	Parochieviering in H. Blasius Delden
18.30 u. Eucharistieviering mmv. Dames- en Herenkoor Pater R. van der Vegt	18.30 u Eucharistieviering mmv. Gemengd koor Pastor Th. Escher		
13.30 u. Kinderkruisweg Pastor H. Ogink 15.00 u. Kruisweg Werkgroep 18.30 u. Goede vrijdagviering mmv. Dames- en Herenkoor Pater R. van der Vegt	15.00 u. Kruisweg Werkgroep 18.30 u. Goede vrijdagviering mmv. Schola Cantorum Pastor Th. Escher	15.00 u. Kruisweg Werkgroep 19.30 u. Thema viering Werkgroep	15.00 u. Kruisweg mmv. Dames- en Herenkoor Werkgroep 19.30 u. Thema viering mmv. Dames- en Herenkoor Werkgroep
19.00 u. Eucharistieviering mmv. Cantu Pater R. van der Vegt	19.30 u. Eucharistieviering mmv. In Between Pastor Th. Escher	21.30 u. Eucharistievering mmv. Dames- en Herenkoor Pastor Z. Nowara	21.30 u. In H. Blasius Beckum
Zon. 9.30 u. Eucharistieviering mmv. Dames- en Herenkoor Pater R. van der Vegt Ma. 9.30 u. Eucharistieviering mmv. Dames- en Herenkoor Pastor Th. Escher	Zon. 9.30 u. Eucharistieviering mmv. Gemengd koor Pastor Th. Escher Ma. 9.30 u. Parochieviering in H. Blasius Delden	Zon. 9.30 u. WoCo-viering mmv. Cantu Pastor C. Timmerman Ma. 9.30 u. Parochieviering in H. Blasius Delden	Zon. 9.30 u. WoCo-gezinsviering mmv. Kinderkoor Pastor H. Ogink Eierenzoeken Ma. 9.30 u. Parochieviering in H. Blasius Delden
Zon. 9.30 u. Eucharistieviering mmv. Dames- en Herenkoor Pastor G. Geurts	Zat. 18.30 u. WoCo-viering mmv. Gemengd koor Werkgroep	Zat. 18.30 u. WoCo-viering mmv. Dames- en Herenkoor Werkgroep	Zat. 18.30 u. Eucharistievering Presentatie communicanten mmv. Spirit Pastoor M. Oortman en Pastor H. Ogink
Zon. 9.30 u Eucharistieviering mmv. Dames- en Herenkoor Pastor Th. Escher	Zat. 18.30 u. Eucharistieviering mmv. Jongerenkoor Pastoor M. Oortman	Zon. 9.30 u. Woco-viering mmv. Dames- en Herenkoor Pastor C. Timmerman	Zon. 9.30 u. WoCo-viering mmv. Dames- en Herenkoor Pastor R. Doornbusch
Zon. 9.30 u. Eucharistieviering mmv. Dames- en Herenkoor Pater R. van der Vegt Kinderwoorddienst	Zat. 18.30 u. WoCo-viering mmv. In Between Werkgroep	Zat. 18.30 u. Eucharistieviering mmv. Dames- en Herenkoor Pastor Th. Escher Zon. 18.30 u. Marialof mmv. Dames- en Herenkoor Pastoor M. Oortman	Zat. 18.30 u. WoCo-viering mmv. Dames- en Herenkoor Werkgroep
Zon. 9.30 u Eucharistieviering mmv. Herenkoor Pastor G. Geurts	Zon. 9.00 u. Eerste Heilige Communieviering mmv. Kinderkoor Pastoor M. Oortman en pastor C. Roetgerink	Zon. 9.30 u. WoCo-viering mmv. Dames- en Herenkoor Pastor H. Ogink	Zon. 9.30 u. WoCo-viering Feest H. Isidorus mmv. Dames- en Herenkoor Pastor C. Timmerman
Zat. 18.30 u. Thema-viering mmv. Kinderkoor Pastor H. Ogink Zon. 9.00 u Kleuterkerk Zon. 9.30 u. Eucharistieviering mmv. Dames- en Herenkoor Pater R. van der Vegt	Zat. 18.30 u. WoCo-viering mmv. Gemengd koor Werkgroep	Zat. 18.30 u. WoCo-viering mmv. Dames- en Herenkoor Werkgroep	Zon. 9.00 u. Eerste Heilige Communieviering samen met Beckum Pastoor M. Oortman en pastor H. Ogink

Pasen; knutselpagina voor de kinderen

Door: Nathalie Mensink

Minions schilderen

1 maak eens iets anders van je eieren met Pasen, beschilder ze bijvoorbeeld als Minions. Ik weet zeker dat als je een schaal vol Minions op tafel hebt staan iedereen trek krijgt. Ik heb plakoogjes gebruikt maar je kunt ook ogen schilderen.

Voorjaarsbloemen maken

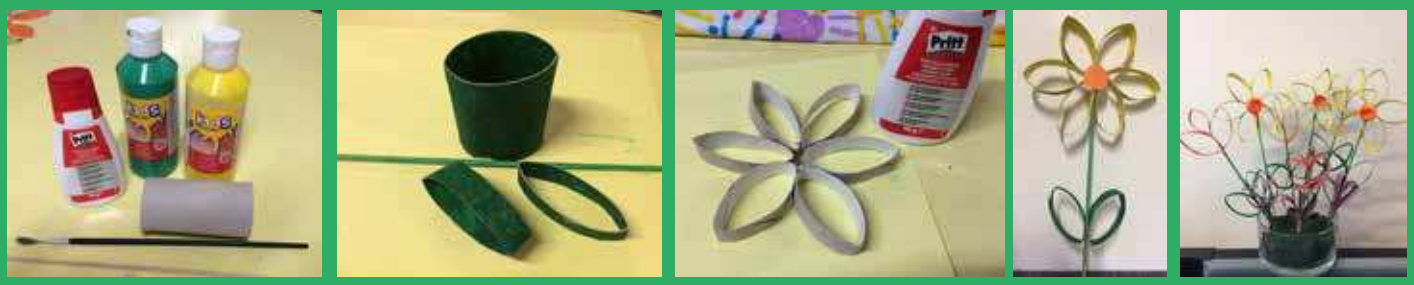

2 de tuin staat weer vol mooie voorjaarsbloemen maar in huis kun je ook mooie bloemen neer zetten die je zelf gemaakt hebt. Je hebt nodig; wc-rolletjes, grote satéprikkers, lijm, schaar en verf.

Knip strookjes van het wc-rolletje en knijp aan één kant het strookje plat zodat je een bladvorm krijgt. Schilder 5 strookjes in een kleur die je mooi vind, 2 strookjes en de satéprikker groen.

Als de verf droog is lijm je de bloemblaadjes aan elkaar (zie voorbeeld). Vergeet niet om het stokje ertussen te lijmen. Je kunt de bloemblaadjes op zijn plek houden met wasknijpers tot de lijm gedroogd is. Als je meerdere bloemen maakt dan is het leuk om ze in een vaas of pot met oase te steken.

SCHAAPJES EN KUIKENS VAN WOL

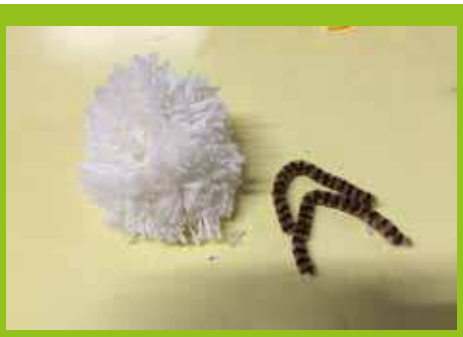

3 schaapje en kuikentje van wol. Maak met wol pompoentjes, knip van pijpenragers pootjes en een snaveltje,en buig ze als op het voorbeeld. Knip uit karton het hoofdje van een schaap en plak dan alles vast op het pompoentje. Met verschillende kleuren kun je allerlei dieren maken.

HAANTJES MAKEN

4 een haantje maak je met de binnenkant van een eierdoosje, knip de hoge punt en een stuk van de zijkant van het doosje uit. (zie voorbeeld). Schilder het wit of bruin, bij wit moet je het twee keer schilderen. Knip uit het rode papier de hanenkam (plakstrookje erbij aan knippen) en de lellen. Uit oranje papier de snavel en de voetjes. Van de wol maak je twee vlechten voor de poten. Oogjes zelf knippen of plakoogjes gebruiken. Vervolgens plak je alles op zijn plek.

Eierzoekwedstrijd voor een chocolade Paashaas

In dit nr. van Geestig zijn **14 paaseitjes** verstopt, als je ze allemaal gevonden hebt dan kun je er **3 woorden** van maken. Stuur je antwoord naar; redactie@heiligegeestparochie.nl met vermelding van je naam, adres en telefoonnummer.

Een letter krijg je alvast cadeau!

Tijdgeest
voor de jongeren

Parabel van een leven na de geboorte

Een tweeling zit in de buik van de moeder.
Ze zijn druk in gesprek:
"Geloof jij in een leven na de geboorte?"
"Natuurlijk. Er móet wat zijn. Ik denk eigenlijk dat dit hier de voorbereiding is op een leven na de geboorte."
"Wel nee. Hoe zou dat er uit moeten zien?
Nee hoor, er is geen leven na de geboorte."
"Ik weet het niet precies, maar ik stel me toch iets voor met veel meer licht. En eten met eigen mond, en lopen op onze eigen voeten."
"Onzin! Zélf lopen en zelf eten! Voor lopen is hier geen plaats en voor eten hebben we toch een navelstreng. Nee hoor, er is geen leven hierna."
"Maar de navelstreng is wel heel erg kort. Dit hier kan toch niet alles zijn. Ik geloof toch dat er hierna iets heel nieuws begint. Iets dat we gewoon nog niet kennen."
"Maar er is nog nooit iemand teruggekeerd na de geboorte! Het leven eindigt hier, in deze smalle, donkere, waterige ruimte."
"Nou ja, ik weet ook niet precies hoe het leven na de geboorte zal zijn. Maar we zullen toch onze moeder zien en die zal voor ons zorgen."
"Moeder???? Jij gelooft in een moeder? En waar is die moeder dan?"
"Nou, gewoon, om ons heen, overal om ons heen."
"Ik geloof er niets van. Ik heb nog nooit een moeder gezien, dus ze bestaat niet."
"Ik heb haar ook nog nooit gezien, maar af en toe, als we helemaal stil zijn, kan ik haar horen zingen, en voel ik haar hand over onze wereld strelen.
Weet je, volgens mij begint het leven toch pas na de geboorte."

bron onbekend

Van het lege graf tot Pinksteren

In meerdere verhalen hebben de apostelen
beeldrijk verwoord
wat ze meemaakten:
dat ze Jezus
- na zijn dood -
eerst heel erg misten
en dat ze Hem na verloop van tijd
heel dichtbij voelden.

Dat ze Hem
doorheen een intens proces
van pijn en verdriet
bleven koesteren en
een nieuwe plek schonken
in hun hart.
Dat ze hun relatie met Hem
een nieuwe kleur gaven.

Gaandeweg namen ze hun leven
aarzelend weer op.
Pas dan konden ze volop vertellen
wie Hij voor hen geweest was.
Hoe ze vanuit zijn woorden en daden
geleefd hadden en leefden.
Voor hen was Hij niet dood,
maar leefde hij voor eeuwig
bij de Oerbron van Leven
met wie Hij zich steeds
verbonden had gevoeld.

Pas dan konden ze
hun isolement doorbreken,
hun pijn overstijgen en
weer vrijuit mensen ontmoeten.
Een stroom van woorden
gutste naar buiten.
Vuur doorstraalde hen.
Hun geschonden vertrouwen
was hersteld.
En ze zetten hun leven verder,
vervuld van nieuwe zin ...

Leeftocht 2016

Agenda

Vrijdag 31 maart om 20.00 uur:
Rockmusical 'Jesus Christ Superstar' door Studio 65 in St. Stephanuskerk in Borne.

Palmzondag 9 april:
WJD Passion om 10.30 uur in Dijnselburg (Amersfoortseweg 10 Zeist).

Goede Vrijdag 14 april om 19.30 uur:
De Passie als muzikale hartstocht door Bentelo, start: Sportpark De Pol in Bentelo.

Goede vrijdag 14 april om 19.30 uur:
Kruisweg uitvoering door Cantu in Petrus en Paulus parochie Kerk Hengevelde.

Door: Jan Horck