Geestig, 06

Maandelijks infoblad van de Heilige Geestparochie
Jaargang 10, september 2019

Pastor Henk Ogink bedankt!

Thema-artikel

Een grensganger

En verder

Vol vertrouwen op eigen benen; schoolverlatersvieringen

Afscheidsinterview Henk Ogink: Met mensen op weg

De Heilige Antonius

BECKUM, BENTELO, DELDEN, GOOR, HENGEVELDE, ST. ISIDORUSHOEVE

24/7 bereikbaar via 06 1086 2012 ongeacht uw verzekering

Tonny Kranenberg uitvaartzorg

Nick Kleijsen
Rainier Ensink
Tonny Kranenberg
Aniek ten Zende

Van mens tot mens

Wij verzorgen uitvaarten in Hof van Twente en omstreken
www.tonnykranenberg.nl

Mogen wij straks uw uitvaart verzorgen? Bel ons eens voor een voorbespreking. Geheel kosteloos.

Angelique Sanders

Joop Weeink

Ingrid Geurs

JOOPweeink
UITVAARTVERZORGING
Tel. 06 222 00 646 | 053 57 252 75 | www.joopweeink.nl

leder einde is ook een begin.

Vredehof uitvaartverzorging

Jan Nijhuis

Vredehof/Tijhuis Uitvaartverzorging
Pastoriestraat 3, Goor
Bel (0547) 260 400 of
kijk op www.vredehof.nl

Vredehof.
In dienst van het leven.

dh drukkerij hengevelde

"Gespecialiseerd in kerkelijke boekjes voor doop-, huwelijk-, jubilea- en uitvaartvieringen"

Voor al uw zakelijk en privé drukwerk!
Van klein tot groot formaat, van kleine tot grote oplagen in full colour.
Vraag vrijblijvend een offerte aan.

Leo Vreman | M +31 (0)6 55 79 10 85 | T. (0547) 333 492
E info@drukkerijhengevelde.nl
Pieperiet 5 7496 BE Hengevelde | www.drukkerijhengevelde.nl

LEFERINK & WENNINK
UITVAARTZORG

Een afscheid naar wens
www.uitvaarthengelo.nl
bel ons op 074 - 250 53 79 24 uur per dag bereikbaar

Uitvaartonderneming Vruwink

Als ook de laatste zorg goed verzorgd moet zijn!
Niets is vanzelfsprekend, alles van a tot z geregeld.

0547-36 43 43 of 06-130 33 288
Goorseweg 34, 7475 BD Markelo
www.vruwink.nl
ongeacht uw uitvaartverzekering

Wilt u hier adverteren
en dit blad ondersteunen?
Heilige Geest parochie

Parochieblad van RK Heilige Geest parochie | Beckum, Bentelo, Delden, Goor, Hengevelde en Sint Isidorushoeve. Verschijnt in 4.800 huishoudens.

Redactie | Nathalie Mensink, Marianne Koebrugge, Richard Wermelink, Jan Horck, pastoraal werker Henk Ogink, pastor Gerard Geurts, José Sluiter (eindredacteur)

Vaste medewerkers | Cathinka Bloom, secretariaatsmedewerkers voor de rubriek 'Geest in en om de Kerken'.

Verschijningsdata
Nummer 7: 11 oktober
Nummer 8 : 29 november
Nummer 1: 24 januari

Algemene kopij naar
redactiegeestig@heiligegeestparochie.nl

Uiterlijk binnen:
Nummer 7: 21 september
Nummer 8: 8 november
Nummer 1: 3 januari

Bijdrage | Vrijwillig € 15,- per jaar.
IBAN NL94RABO0109069625 t.n.v.
RK Heilige Geest parochie / Geestig

Vormgeving en opmaak | Webton, Hengelo

Drukwerk | Drukkerij Hengevelde

Correctie | Jan Put

Postadres redactie | Langestraat 78, 7491 AJ Delden.
Tel.nr. redactie: 06-51 97 06 01

Verhuizing/adreswijziging | Graag doorgeven aan het eigen lokale secretariaat, zij geven het door aan de redactie.

De redactie heeft de vrijheid ingezonden stukken te redigeren, in te korten of niet te plaatsen.

Niets uit deze uitgave mag zonder toestemming van de uitgever worden overgenomen.

DE VOLGENDE GEESTIG VERSCHIJNT OP 11 OKTOBER

Afscheid nemen

Aan het einde van de zomer hebben we weer afscheid moeten nemen van de lekkere luie vakantiedagen. Van de weldadige periode van even niets of minder moeten. We gaan de grens weer over naar werk, school, studie en alle verplichtingen die daarbij horen. Als kind had ik nooit zo'n zin in de eerste schooldag na de vakantie. Net als later de eerste werkdag. Maar voor je het weet zit je er weer helemaal in, je bent de grens weer over gegaan en kijkt met weemoed terug. Gelukkig vaak ook weer opgeladen en met nieuwe kracht om de dingen te doen die het leven van je vraagt.

Met weemoed zullen we ook terugkijken als we 8 september afscheid nemen van pastor Henk Ogink. Door zijn pensionering gaan we een hele warme en hartelijke pastor missen. En wij als redactie ook nog eens een zeer betrokken en inspirerende collega. Natuurlijk wensen we hem een hele mooie nieuwe levensfase toe. We hebben hem geïnterviewd, u kunt het lezen op pagina 8.

Ook hebben we afscheid moeten nemen van Zeno Kolks. Eind juni is hij overleden. De afgelopen jaren schreef hij regelmatig voor ons blad zeer informatieve historische artikelen over kerken of kerkattributen uit onze gemeenschappen. We zullen zijn deskundigheid en vriendelijkheid missen en wensen Mecheline en zijn kinderen en kleinkinderen veel sterkte.

En zoals u vast al gehoord heeft, heeft de Moeder Teresa geloofsgemeenschap in Hengelo deze zomer afscheid moeten nemen van hun kerkgebouw dat begin juli tot grote schrik van iedereen in vlammen is opgegaan. In deze Geestig kunt u lezen hoe krachtig en vol vertrouwen de mensen van de geloofsgemeenschap samen hun schouders er weer onder zetten en iets nieuws willen beginnen.

Deze Geestig heeft als thema grenzen en grensgangers. Grenzen die we al dan niet stellen of overschrijden die we automatisch of onverwacht over gaan, waardoor we gewild of ongewild afscheid moeten nemen. Wij wensen u veel leesplezier!

José Sluiter

Inhoud

Een grensganger 4
Moeder Teresa; opnieuw beginnen? 7
Met mensen op weg: uit het hart, niet uit het boekje
Afscheidsinterview pastor Henk Ogink 8
Vol vertrouwen op eigen benen; schoolverlatersvieringen 9
Pastorale column: God… Waarom? 10
Geest in en om de kerken 12
Informatie uit de geloofsgemeenschappen
De Heilige Antonius;
Waar ligt de grens tussen een wonder en 'zelf zoeken'? 16
Vrede, maar hoe dan? 17
Vieringen september en oktober 20
Overzicht van alle vieringen
Buiten de lijntjes kleuren
'voor de kinderen' 22
Meld nu aan voor het Heilig Vormsel 23

En verder

Vanuit het pastoraal team 6
Van de bestuurstafel 6
Voor u gevonden 11
Lucifers 11
Woordpuzzel 15
Parochie info 15
Ingezonden berichten 18
Tijdgeest 24

Coverfoto:
Pastor Henk Ogink neemt afscheid.
Foto: Eduard Meester

Over grenzen heen gaan

Een sporter, maar zeker ook mensen, die worstelen met handicap of ziekte weten wat het betekent om over je grens heen te gaan. Het kan zelfs betekenen, dat je moet revalideren om jezelf weer te hervinden binnen de grens van wie je wilt en/of kunt zijn.

Liever grenzeloos dan? Ben je dan nog iemand, die zich ergens thuis voelt? Nee, dan wordt het echt hoog tijd om te gaan revalideren. Om te ontdekken wie je bent en wie je wilt of kunt zijn. En bedenk: over hoeveel grenzen je ook heen gaat, je neemt jezelf altijd mee. Juist dan kun je je eigen grenzen akelig tegenkomen. Bij teleurstelling, tegenslag of plotseling verdriet. Dan kun je jezelf verloren voelen.

Of je laat jezelf begrenzen door alles wat op je afkomt, door alles wat het leven van je vraagt, de zorgen en drukte om van alles en nog wat. Of wat de maatschappij vraagt om maar 'mee te tellen'. Druk meepratend over de klimaatverwarming met een boodschappen-tas vol plastic. Maar wie ben je dan? Bij hoe velen ligt dan een burn-out op de loer.

'Adam, waar ben je?' roept God in het mooie scheppingsverhaal tot de mens, die zich voor Hem verstopt heeft en opgegaan is in de schepping. Antwoord geven op zijn roepstem kan echte revalidatie (weer van waarde worden) betekenen. Dat je over alle grenzen heengaat om je eigen grenzen te hervinden en weer te weten wie je echt bent, wilt en kunt zijn:

Een mens, geliefd bij Hem, bij anderen en bij jezelf.

Pastoraal werker Henk Ogink

EEN GRENSGANGER

Nog steeds is er hij er vol van. Mijn opa. Bij elk bezoek vertelt hij mij met gepaste trots hoeveel boter en koffie hij over de grens gesmokkeld heeft: kilo's. Hij was de douane altijd te slim af geweest. Nu nog kan hij daarvan genieten. Als ik hem zoals altijd vraag hoeveel geld hem dat opgeleverd heeft, denkt hij even na en geeft dan steevast hetzelfde antwoord: "daar laat ik mij niet over uit, net zoals ik je ook niet vertel hoe ik de douane altijd wist te ontlopen."

Een doordenkertje

Een zin van hem die ik altijd onthouden heb, is: 'achter de grens loopt de weg gewoon door'. Hij zei dat tegen ons na de begrafenis van oma. Of die weg over de grens doorliep voor mijn oma of voor hem of voor ons allemaal, dat zei hij er niet bij. Mijn opa had en heeft wat met grenzen. Als hij over zijn jonge jaren vertelt, komen er altijd verhalen waarin hij van geen ophouden wist, waarin geen muur te hoog en geen water te breed was. Hij liet zich niet afremmen in de oorlog, in het verzet, en al helemaal niet na de oorlog. "Je moet niet denken," zei hij dan tussendoor tegen mij, "dat ik ondoordacht te werk ging. Je moet wel je eigen grenzen kennen."

Gaan en staan

Mijn opa. Hij woont nog altijd in dat grensplaatsje. Een dorp. Het is zijn wereld, zijn thuis. En dat stille dorp komt tot leven als je met hem meegaat op zijn dagelijkse wandeling. "Dat huis, nu verbouwd, was het douanekantoor met de slagboom. De grens. Alleen met lege tassen ging ik in die tijd hier toen de grens over. Gek, als ik daar bij 'de buren' was met mijn handel, was ik blij dat ik aan de andere kant van 'de paal' woonde en daar mijn huis en thuis had. Voor van alles ging ik de grens over, maar niets was mooier dan weer terug te gaan naar deze kant."

Zijn dagelijkse wandeling heeft vele halteplaatsen voor een verhaal. "In dat huis hebben mensen gewoond uit hartje Utrecht. Ze hebben hier geen thuis gevonden. Het was voor hen te stil, overal ter ver vandaan, geen supermarkt, geen bank, alleen een belbus. Voor hen was het hier een uithoek en voor mij een plek om aan de zijlijn in alle rust het hele wereldgebeuren te overzien. Aan de grens en toch alle ruimte. Heerlijk toch!"

Niet altijd, maar vandaag wel, liep hij over het kerkhof. Ik liep even met hem naar het graf van mijn oma. Bij de grens van de

dood had hij geen verhaal. Hij knikte naar de steen en maakte een kruis. "Wij lopen even de kerk in, "zei hij. "Op de achterste bank kun je goed uitrusten." De deur stond open. Je kon zien waar het bord voor de kerkdiensten had gehangen. Er brandde een kaarsje bij het Mariabeeld. Na een korte stilte geen verhaal, meer een mijmering van mijn opa. "Hier krijgt iedereen het levensverhaal van Jesus te horen. Jong en oud, rijk en arm, boer en burger, de PvdA'er en de CDA'er, buitenlanders en vluchtelingen zitten hier allemaal bij elkaar. Je mag ook gaan zitten waar je maar wilt. Hier vervagen de grenzen, als het goed is. Je mag hier ook bidden wat je wilt. Wie daar grenzen aan durft te stellen, gaat zijn boekje te buiten." Het was alsof mijn opa schrok van zijn eigen stellige uitspraken. Hij stond gelijk op. Buiten op het kerkplein zei hij: "ik ben vergeten je de sacristie te laten zien. Die hebben we omgebouwd tot trefcentrum. Daar houden we elke maandagmiddag onze soos. De Rand-Kerkelijken Club (RKC) noemen ze ons hier aan de grens."

Een inkijkje

Bij hem thuisgekomen moest ik nog wat drinken. Hij nam een borreltje en ik wat fris. Ik herinnerde hem weer aan dat zinnetje dat hij gezegd had na de begrafenis van oma: achter de grens loopt de weg gewoon door. Hij wist het nog. "Maar nu is er geen grens meer, geen slagboom, geen douane." zei ik. Opa knikte. Hij reageerde niet met ja of met 'wat jammer' of met 'prima zo'. Hij vertelde. "Toen dat verdrag van kracht werd, toen de grenzen opengingen, toen ze ons niet meer belemmerden en ook niet beschermden, hadden wij hier nog een pastoor. In zijn preekje had hij het op die zondag over de Grenzelose, de Vader van Jesus. Verbondenheid met Hem groeit als wij onze grenzen van 'zeker weten', van 'oordelen en veroordelen', laten vallen. Waar wij grenzen stellen, werpen wij barricades op voor verbondenheid met Hem en met onze medegelovigen en met anders-gelovigen en met niet-gelovigen. Bij de Grenzeloze is ruimte voor iedereen. Die pastoor -ik weet zijn naam niet meer- zei het met mooie woorden en veel voorbeelden, maar dit heb ik ervan onthouden. En daar denk ik dan aan als ik op die achterste bank in de kerk zit uit te rusten op mijn wandelingetje."

Bij mijn opa, daar aan de grens, mocht ik in zijn wereld, in zijn kerk en in zijn ziel kijken. Grenzeloos.

Gerard Geurts

"Verbondenheid met Hem groeit als wij onze grenzen van 'zeker weten', van 'oordelen en veroordelen', laten vallen"

Vanuit het pastoraal team

Als pastoraal team zijn wij de afgelopen tijd nauw betrokken geweest bij de geloofsgemeenschap van de Moeder Teresakerk. In de eerste emotie waren mensen blij dat er geen persoonlijke ongelukken waren. Iemand zei: het is maar een gebouw, je kind verliezen is veel erger. Natuurlijk is dat zo, maar in de loop van de tijd werd ook duidelijk, in de gesprekken tijdens de koffie in het pand van Geesje, dat er veel herinneringen waren. Dat door de brand ook veel persoonlijke verhalen van vreugde maar ook van verlies en pijn weer werden herbeleefd.

Niet alleen de kerk was afgebrand maar ook de persoonlijke littekens in mensenlevens kwamen aan de oppervlakte, werden uitgesproken en opnieuw aan elkaar verteld. Er was ruimte om echt naar elkaar te luisteren.

Het was hartverwarmend dat zoveel mensen uit de Goede Herder-parochie, de H.H. Jacobus- en Johannesparochie, de H. Geest parochie en uit de stad Hengelo op verschillende momenten en manieren hun medeleven hebben getoond.

De locatieraad, de pastoraatgroep, het bestuur en het pastorale team hebben veel met elkaar opgetrokken en er is gezamenlijk overeengekomen dat wij op zondag 6 oktober om 11.00 uur het Patronesfeest van Moeder Teresa vieren bij de plek waar de kerk heeft gestaan.

Wij willen iedereen bedanken die de geloofsgemeenschap, het bestuur en het pastorale team de afgelopen periode heeft gesteund.

Pastor Carin Timmerman

Van de bestuurstafel

In de zomer treffen we altijd in het bestuur de voorbereidingen voor het nieuwe seizoen dat in september min of meer begint. Vaak is het ook een rustige periode door de vakanties en de afwezigheid van bestuursleden en leden van het pastoraal team. Tussen de bedrijven door is er dan tijd om te spreken over begrotingen, toekomstplannen en beleidsnota's. Allemaal zaken waarover ik u in de komende maanden zal vertellen.

Opgeschrikt werden wij ook deze zomer door de grote brand in de Moeder Teresa kerk in Hengelo. Een ramp voor de desbetreffende geloofsgemeenschap en voor de Goede Herder Parochie. Een vitale geloofsgemeenschap werd in het hart getroffen en hoe verder is de grote vraag. Je raapt de brokstukken bij elkaar en als de stofwolken zijn opgetrokken zet je de schouders eronder en wil je als geloofsgemeenschap weer verder. Wij hebben onze collega-bestuurders van De Goede Herder parochie veel wijsheid en sterkte gewenst met de grote opgave die voor hen ligt om een haalbare en voor de geloofsgemeenschap acceptabele oplossing te vinden. Onze parochie werkt al nauw samen met De Goede Herder parochie op veel gebieden en als wij hen een helpende hand kunnen bieden zullen we het zeker niet laten.

En dan het afscheid van pastor Henk Ogink. Hij gaat met pensioen en wat zullen we hem missen. Zijn bevlogenheid en continue inzet voor onze parochie(s) op velerlei gebieden zijn voor ons van heel groot belang geweest en zijn invloed zal nog lang doorwerken in onze geloofsgemeenschappen. Altijd gericht op de onderlinge verbondenheid in het geloof en dat gebruikend als vertrekpunt voor nieuwe ontwikkelingen binnen de parochie. Ook bij conflicten altijd bereid om vanuit het verbindend geloof aan oplossingen te werken. De diensten waarin hij voorging waren altijd goed bezocht en gaven altijd te denken. Veel individuele parochianen zijn hem ook dankbaar voor zijn pastorale bijstand.

Ik roep u allen op om naar zijn afscheidsdienst te komen op zondag 8 september om 11.00 in Delden gevolgd door een receptie waarbij u persoonlijk afscheid van hem kan nemen. Hij verdient het.

Namens het parochiebestuur

Peter Helle vice voorzitter.

Moeder Teresa; opnieuw beginnen?

Een verschrikkelijk verdrietige gebeurtenis in Hengelo Zuid

Er is maandagmorgen 8 juli 2019 om 10.00 uur een dankviering voor het afgelopen schooljaar van de Esreinschool in de kerk. Om 9.00 uur moeten we de kerkzaal in orde maken.
Ik word deze maandagmorgen om 7.15 uur gebeld door Han Korf. Mijn eerste reactie was: "Wat ben je vroeg!" (Het is nog lang geen 9.00 uur). Zijn antwoord: "Elly, de Moeder Teresakerk staat in brand!!" Ik heb me aangekleed, mijn zoon Joost gebeld om met me mee te gaan. De ergste vlammen waren toen al gedoofd maar het rookte nog behoorlijk. Wat een verschrikkelijke verdrietige, troosteloze aanblik.

Elkaar troosten

Er zijn al veel mensen; ze komen aanlopen met tranen in de ogen. Men omarmt elkaar en troost elkaar. Ook het pastorale team is dan al aanwezig. Hoe is het mogelijk, ons kerkgebouw.
Onze kerk staat voor een fijne gemeenschap, verbonden met elkaar, met hart en ziel en zaligheid. Om 10.00 uur die morgen wordt er al een vergadering belegd met het Pastoraal Team, het parochiebestuur DGH en afgevaardigden van onze gemeenschap.

Hoe nu verder…?

Tegenover de kerk bij schoonheidssalon Geesje mogen we meteen van haar bedrijfsruimte gebruik maken: ons infocentrum. De Esreinschool biedt ons ruimte aan. Er wordt een groepsapp aangemaakt waar spullen gevraagd worden, want we zijn écht alles kwijt!!
Op de informatieavond op de dinsdagavond in de Esreinschool zinderde de gedachten: "we blijven elkaar ontmoeten", "we gaan ervoor", "samen de sterke schouders eronder", "onze geloofsgemeenschap is onverwoestbaar!"
Van alle kanten komt nog meer hulp, wat voelen wij ons met zijn allen sterk. De eerste vrijdagmorgen 12 juli in het infocentrum is er verdriet, maar ook sterke saamhorigheid. Op deze plek kan men het laatste nieuws horen via infobulletins, samen koffiedrinken, verhalen vertellen.
In de hal van de Esreinschool zullen gebedsvieringen plaatsvinden. In het noodlokaal (omgedoopt tot villa) naast de school wordt het secretariaat weer opgetuigd en is na 1 augustus open voor samenzijn, koffiedrinken, misintenties opgeven, elkaar ontmoeten..!
Alle andere samenkomsten blijven ook doorgaan: Zondagse Soep, gebedsvieringen op de dinsdag, gebedsvieringen in het weekend, koorrepetities en Samen Oplopen.
Werkgroepen zoals de parochiewachten en gastvrouwen/heren, bloemendames, collectanten e.d. blijven functioneren als voor de brand!
Samen de schouders eronder, een tijd om opnieuw te beginnen!

Elly Klieverik (pastoraatsgroep/locatieraad)

Ons 'huis'

"Zomaar een dak boven wat hoofden" dat lied speelt alsmaar door mijn hoofd als ik in de vroege ochtend van 8 juli naar de smeulende resten van onze Moeder Teresakerk sta te kijken. Het dak ineengestort, niets is er meer over van ons 'huis' waarin zoveel liefde geïnvesteerd is. Waarin we de hoogtepunten hebben gevierd, waarin we week in week uit actief waren om een open en gastvrije ruimte te zijn.

Onze Moeder Teresakerk waar we de geschiedenis van alle gelovigen van de Ludgerus, de Willibrord en de Pius verder gedragen hebben en daar het beste uit meegenomen hebben.

Waar we elkaar geïnspireerd hebben, waar we God gezocht hebben zo goed als de mensen. Het gaf ons leven zin en inhoud. Is nu echt alles weg? Alles zinloos geweest? Al heel snel proefde ik de strijdbaarheid. We gaan er voor om onze gemeenschap bij elkaar te houden, elkaar bij de hand te blijven houden. We zijn er voor elkaar en maken daarin de naam van God waar: "Ik zal er zijn voor jou". De God die zich laat zien in het gelaat van de ander, zal ons nieuwe kracht geven, nieuw leven. Eigenlijk laat het zien dat er maar één ding belangrijk is: ons openstellen voor elkaar en voor God." Een ander lied dat zomaar spontaan gezongen werd op een van de eerste bijeenkomsten:
"Blijf niet staren op wat vroeger was, sta niet stil bij het verleden, Ik, zegt Hij, ga iets nieuws beginnen. Het is al begonnen, merk je het niet..."

Ria Heister

Foto's: Eduard Meester

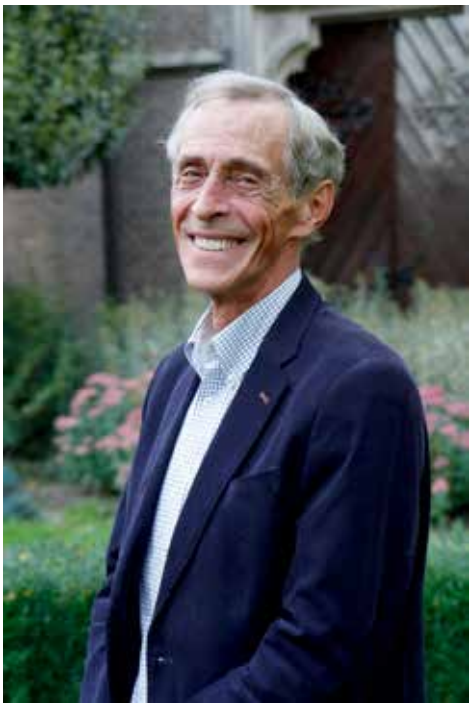

Met mensen op weg:
uit het hart, niet uit het boekje.

Op een mooie zomernamiddag spreken we met Henk Ogink (66) die na ruim tien jaar actief te zijn geweest als pastor in onze parochiegemeenschap, in oktober met pensioen gaat. Een gepassioneerd verteller en zoeker, sterk verbonden met zijn eigen geloof.

Terugblik

Een belangrijke vraag bij een afscheidsinterview is altijd: hoe kijk je terug op je werk?
Henk: "Ik ben blij dat ik 'pastoraal werker' ben, op de eerste plaats in dienst van de geloofsgemeenschap, maar dan wel met 'zending', vertrouwen van de bisschop, naar wie je dus ook verantwoording verschuldigd bent. Het mooie is om met mensen op weg te zijn, in vreugde en verdriet, om verbinding met God te zoeken. Soms zijn mensen de verbinding met de kerk kwijtgeraakt en dan moet je bij Twentenaren af en toe roeren om het geloof weer naar boven te laten komen, een gezamenlijke zoektocht om God toch weer te kunnen vinden. Dat past ook bij mijn overtuiging; verbonden met je geloof, God zoeken. Dan zul je de liefde vinden. Op momenten, dat dit lukt ga ik fluitend naar huis. Daarom kijk ik er op terug als een goede tijd. Als je dan 'pastor' genoemd wordt, weet je, dat je je werk goed doet."

De herder en de schapen

"Tegelijkertijd zijn er ook gemengde gevoelens, want er zijn nu zoveel geloofsgemeenschappen bijgekomen (Hengelo en Borne, red.), dat het heel moeilijk is om echt naast de mensen te staan. 'De herder kent zijn schapen', gaat helaas niet meer op. Dat bemoeilijkt ook om nieuwe dingen te doen; je moet de mensen kennen. Het gevaar is dat je als team los van de geloofsgemeenschappen komt te staan. Ik denk niet dat er florerende geloofsgemeenschappen bestaan zonder herders. "

Docent catechese en pastor

Voordat Henk naar onze parochie kwam, was hij ruim elf jaar als pastor het gezicht van de parochie in Rijssen en daarvoor heeft Henk als pastor gewerkt in Duiven en tweemaal als docent catechese op Curaçao. Hij is een van de oudste generatie pastoraal werkers en vertelt dat er in de beginjaren meer ruimte was en dat nu alles strikter is geworden. Toen we hem vroegen wat hij als eerste zou doen als hij zou worden benoemd als paus zei Henk dat hij de bedoeling van de regels zou benadrukken, niet de letter.

Mooie projecten

Henk is ooit aangesteld met het profiel catechese. "Ik heb erg genoten van de projecten rond de Eerste Heilige Communie en het Heilig Vormsel. Geweldig mooi om vrijwilligers, kinderen en scholen te begeleiden. En om namens mensen te mogen bidden; gebed en stilte, verhalen te vertellen uit het hart, niet uit het boekje en dan het gevoel krijgen: Hij is er."

Toekomst

Hoe de toekomst er uit gaat zien, weet Henk nog niet. "Ik zal het missen om een verbindende factor te zijn en ook voelt het dat je de mensen verlaat waarmee je op weg bent. Aan de andere kant valt er ook veel van mijn schouders. De toekomst is even nog een gat, maar ik ben niet bang, dat die zwart zal zijn, want er dienen zich vast wel zaken aan. Daarbij denk ik aan vluchtelingenwerk en begeleiden van Bijbelstudies. Voor de geloofsgemeenschappen hoop ik dat er in de dorpen en stadswijken een vinger blijft, die 'naar boven wijst' en dat er door samenwerking en het durven verlaten van vaste stellingen bij alle partijen, nieuwe wegen gezocht en gevonden kunnen worden. We wensen Henk in ieder geval alle goeds voor de toekomst.

Jan Horck en Richard Wermelink

Tijdens de viering op 8 september in Delden, neemt Henk officieel afscheid. U bent van harte welkom daarbij aanwezig te zijn.

Vol vertrouwen op eigen benen

Schoolverlatersvieringen

Ondanks dyslexie toch leren lezen, solderen, klokkijken, werkstukken maken en leren presenteren, leren dansen zonder je te schamen…….

Tijdens de schoolverlatersvieringen hebben leerlingen verteld, wat ze allemaal geleerd hebben op de basisschool. Als vierjarigen kwamen ze voor het eerst in groep 1 en nu acht jaar later zijn ze gegroeid in hun talenten. En dat is niet iedereen zo maar komen aanwaaien. Doorzettingsvermogen, geduld, durf, vertrouwen van kinderen, ouders, verzorgers en leerkrachten hebben ervoor gezorgd, dat ze het zo ver gebracht hebben. Ook samen hebben ze gezorgd voor een goede sfeer in de klas, waarin iedereen zichzelf kan zijn en wordt gewaardeerd.

Dankbaar hebben we daarbij stilgestaan in de schoolverlatersvieringen op 30 juni in Sint Isidorushoeve en op 7 juli in Beckum. In Sint Isidorushoeve hebben vijf kinderen een voorwerp meegebracht en aan de hand daarvan laten zien en verteld wat ze geleerd hebben. In Beckum was er een gesprek met de kinderen over de bagage, die zij meenemen naar de middelbare school aan de hand van voorwerpen uit de rugzak van de pastor.

We hebben het gezien in de vieringen. De leerlingen van groep 8 zijn klaar voor de middelbare school. Zegen en alle goeds wensen wij jullie, jullie ouders en verzorgers toe.

Hélène van den Bemt, pastoraal werker

Beckum

^ Foto's: Bernadette Morskieft

De Hoeve

^ Foto's: Henny Evers

God... Waarom ?

Eens hield ik een inleiding voor een onbekende groep. Het was advent en we staken de lichtjes aan van de adventskrans tijdens het lied "als alles duister is, ontsteek dan een lichtend vuur dat nooit meer dooft". Boos kwam een vrouw naar me toe. Ze had het moeilijk. Ze gaf aan dat ze dit wel makkelijk gezegd vond. Ze voelde zich niet serieus genomen in haar lijden. Het heeft me geraakt. Het klinkt soms zo mooi en makkelijk onze woorden van geloof. Soms lijkt God ver weg. Je denkt soms als je bidt: "Praat ik nu in mezelf?".

Waar is God?

Maandag 8 juli. Verbijsterend was het bericht dat de Moeder Teresakerk was afgebrand. Je kunt bijna niet geloven, dat zoiets kan gebeuren. Wat een verdriet en wat een gemis. Een plek met veel herinneringen: waar mensen dagelijks kwamen om lief en leed te delen en samen te vieren, een kaarsje op te steken bij Maria. Luisterend naar de verhalen word je je ervan bewust hoeveel de Moeder Teresakerk voor mensen betekent.

Iemand zei vlak na de brand: "Ik loop maar door het huis, ik kan mijn draai niet vinden. Voor mij is het als een overlijden." "Ik ben mijn houvast kwijt geraakt." Zei iemand anders. "God heeft zeker niet opgelet."

Hoe kan het, dat de Moeder Teresakerk is afgebrand? Hoe kan het dat je een dierbare verliest, en zonder diegene verder moet? Hoe kan het dat jij of een dierbare wordt getroffen door ziekte, beperkingen? Aardbevingen, tsunami's, vliegrampen. Als er een God bestaat, waarom?

Een antwoord?

De vraag "God… waarom?" is van alle tijden. Abraham, Mozes, Elia, Job en Jezus leefden met dezelfde vragen. "God, waarom hebt gij mij verlaten?" roept Jezus aan het kruis. In de Bijbel lezen we daarover. Vele theologen zijn op zoek gegaan naar een logische verklaring, die een rechtvaardiging moet zijn voor het geloof in het bestaan van God, die zowel goed is als almachtig terwijl er toch lijden en kwaad in de wereld is. Gebeurtenissen in de geschiedenis, zoals de zware aardbeving in Lissabon die die stad in 1755 verwoestte, de ervaringen van Auschwitz brachten velen in Europa aan het twijfelen over het bestaan van een rechtvaardige God. De gangbare gedachten over deze vraag konden niet met deze gebeurtenissen in overeenstemming worden gebracht.

Etty Hillesum (1914-1943), vermoord in Auschwitz, werd bekend door de publicatie van haar dagboek. Op 12 juli 1942 schreef zij over deze vraag, toen ze met brandende ogen, slapeloos in haar bed lag en vele beelden van menselijk lijden langs haar heen trokken: "Ik zal je helpen God, dat je het niet in mij begeeft (……) En misschien kunnen we ook helpen jou op te graven in de geteisterde harten van anderen. Ja mijn God, aan de omstandigheden schijn jij niet al te veel te kunnen doen, ze horen nu eenmaal bij dit leven."

Welk beeld heb je van God? Als Iemand die boven in de hemel alles regelt en bestuurt? Is God in de ander, die naast je staat en er voor je is? In de ontmoeting met de ander, waarin je Gods Majesteit herkent? Of is God als een moeder of een vader die er altijd voor je is en bij wie je altijd terecht kunt. Die je lief heeft, als een vertrouwde vriend of vriendin, die van je houdt zoals je bent?

Er is geen antwoord op de vraag "God… waarom?" of er zijn juist vele antwoorden in de Bijbel en in literatuur. Maar wat is het antwoord voor jou? Het is een vraag, die hoort bij het leven, waar wij zoekend en biddend mee leren leven.

Hélène van den Bemt, pastoraal werker

Voor u gevonden

Door Richard Wermelink

Leven en wijsheid

De Griekse monnik en priester vader Porfyrios, legt het Christelijk geloof uit en vertelt zijn levensverhaal in het boek "Geraakt door Gods liefde; leven en wijsheid van oudvader Porfyrios'. Hij was een man met charisma en charme en is in 1991 gestorven. In zijn inleiding tot de Griekse editie schreef bisschop Ireneos van Chania: "Hij was een Goddragende vader van deze tijd, een ware priester en leraar die, op zijn ascetische wijze, Christus liefhad en trouw zijn medemens diende." ISBN 9789081155557, prijs € 15,50

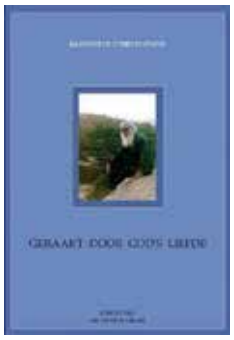

De Grenzelozen

Socioloog Jac Geurts was hoogleraar Beleidswetenschap aan de Universiteit Tilburg. In het boek "De Grenzelozen" beschrijft hij een tocht van zijn woonplaats Nijmegen naar de Middellandse Zee. Onderweg voert hij gesprekken met vaak bijzondere mensen, "grenslanders" die zijn pad kruisen. De slotzinnen van het boek: "Ik wil door gewoonheid lopen; de mensen en de dingen bekijken en ze laten zijn. In de voortdurende ontmoetingen met het ongewoon gewone vind ik, tevreden, mijn bestemming. Ik loop, dus ik ben." ISBN 9789082116410, prijs € 16,50

Jong Aartsbisdom

Op de website **www.jongaartsbisdom.nl** staat nu het nieuwe jaarprogramma Jongerenpastoraat van 2019-2020. Er worden in dit nieuwe seizoen weer diverse activiteiten georganiseerd voor jongeren tussen de 16 en 30 jaar. Bij deze activiteiten gaat het niet alleen om verdieping, maar zeker ook om gezelligheid. Enkele voorbeelden zijn de rozenkrans kookworkshop, Saints & Souls in november, de deelname aan de Stille Omgang in Amsterdam in maart en de heel interessante Rome-reis in april 2020. Kijk op: www.jongaartsbisdom.nl

Lucifers

Natuur

Het was vandaag mooi weer, mooi genoeg om een eindje te gaan fietsen. En dus peddelde ik vrolijk langs een van die mooie smalle fietspaadjes die onze omgeving rijk is. Ik zat een beetje voor mezelf te zingen en dacht eigenlijk aan niets toen plotseling mijn medefietsers stopten. Ik moest vol in de remmen. Ik wilde al iets roepen maar de andere twee legden een vinger op hun lippen en wezen. Vlak voor ons aan de rand van de bomen stond zomaar op eens een reebok. Zomaar midden op de dag. Wij keken naar hem en hij keek naar ons. We stonden daar zeker een paar minuten rustig naar elkaar te kijken. Toen draaide de reebok zich om en liep heel rustig het bos weer in. En wij stapten weer op de fiets.

En in mijn gedachten kwam die zin op die zo prachtig het koninkrijk van de vrede laat zien: En de leeuw zal met het lam verkeren… het komt uit het Bijbelboek Jesaja. En spelend met die zin dacht ik: en de mens zal met de ree verkeren.

De reebok zag ons niet als een dreiging en wij zagen hem niet als een prooi. We genoten denk ik allebei van de natuur op dat ogenblik. Zo zou het toch moeten kunnen: mens en natuur in vrede met elkaar? Ik hou daarom erg van wat de Heilige Franciscus schrijft in zijn zonnelied. Hij noemt de natuur onze broeder of zuster: vooral dit kleine stukje dat ik vond op de website www.clarissen.be is toch erg mooi.

"Wees geprezen goede Heer
met de aarde die ons draagt,
onze zuster en de moeder van ons allen.
Wees geprezen goede Heer
om de vruchten van haar schoot,
grassen, kruiden, bloemen, bomen,
geuren kleuren."

Misschien kunnen wij reizigers op weg naar het koninkrijk van de vrede ervoor bidden dat Onze lieve Heer ons zal inspireren om goede oplossingen te vinden voor het behoud van heel Gods mooie wereld.

Cathinka

Geest in en om de kerken

Beckum

R.K. Geloofsgemeenschap H. Blasius

Haaksbergerstraat 187
7554 PA Beckum
T: 074-3676209
E: beckum@heiligegeestparochie.nl
IBAN: NL83RABO0104701137
Openingstijden secretariaat
Dinsdagmorgen van 08.30 -12.30 uur (Diny Annink)
Vrijdagmorgen van 08.30 - 11.00 uur (Diny Annink)

Mariakapel | De Mariakapel is geopend op zondag, dinsdag en donderdag tot 17.00 uur.

Bezoek pastor | Parochianen die behoefte hebben aan een bezoek van de pastor kunnen dit doorgeven aan het secretariaat 074 - 367 62 09.

Ziekencommunie | Parochianen die thuis de H. Communie wensen te ontvangen kunnen dit doorgeven aan het secretariaat. Mevrouw T. ter Avest zal iedere eerste vrijdag van de maand bij u aan huis komen om de H. Communie te brengen. Tevens kunt u ook de H. Communie voor uw familielid of buren mee naar huis nemen tijdens de viering. Communiedoosjes zijn af te halen bij het secretariaat.

Onder ons | Berichten die vermeld dienen te worden in Onder Ons, moeten op donderdag voor 13.00 uur binnen zijn bij het secretariaat. Parochianen die Onder Ons via de mail wensen te ontvangen kunnen contact opnemen met het secretariaat; 074-367 62 09 of mailen met beckum@heiligegeestparochie.nl

Dinsdagmorgenviering | Elke eerste dinsdag van de maand, staat na de viering de koffie klaar voor alle aanwezigen. De dinsdagmorgenviering wordt in de sacristie gehouden.

Bentelo

O.L. Vrouwe van Altijddurende Bijstand

O.L. Vrouwestraat 3
7497 MA Bentelo
T: 0547-292221
E: bentelo@heiligegeestparochie.nl
IBAN: NL34RABO0157108112
Giro: 88.73.19
Openingstijden secretariaat
Maandag van 11.00 tot 13.00 uur

Secretariaat | Elke maandag van 11.00 tot 13.00 uur kunt u terecht voor misintenties en andere kerkelijke zaken. Tel. 0547- 292221. Donderdags na de viering kunt u terecht bij de koster.

Donderdagmorgenviering | Op donderdagmorgen is er om 9.00 uur een viering. Elke donderdag drinken wij na afloop gezamenlijk met de voorganger koffie in de pastorie.

Bezoek pastor | Parochianen die behoefte hebben aan een bezoek van een van de pastores kunnen dit doorgeven aan het secretariaat.

Mariakapel | De Mariakapel is alle dagen geopend van 9.00 tot 19.00 uur, zodat de parochianen en de toeristen in alle rust een bezoek kunnen brengen en hun intenties in een boek kunnen schrijven. Deze worden donderdagmorgen in de viering in de voorbeden genoemd.

Overleden | 3 juli 2019, **Mina Spanjer** 99 jaar

Delden

H. Blasius

Langestraat 78
7491 AJ Delden
074-3761201
E: delden@heiligegeestparochie.nl
IBAN: NL24RABO0313302057
Openingstijden secretariaat
Dinsdag, woensdag en vrijdag van 9.00 tot 12.00 uur.

Secretariaat | Het secretariaat is op dinsdag, woensdag en vrijdag geopend van 9.00 tot 12.00 uur. Op maandagmiddag van 14.00 tot 15.00 uur zijn de heren W. ten Dam en M. Workel op het secretariaat aanwezig voor inlichtingen over grafrechten en verdere vragen die betrekking hebben op het R.K. kerkhof.

Bezoek pastor | Parochianen die behoefte hebben aan een bezoek van de pastor kunnen dit doorgeven aan het secretariaat.

Raad van kerken organiseert:
Vredeszondag: 22 september om 10.00 uur in de Nieuwe Blasius. Thema: "Vrede verbindt over grenzen". De oecumenische viering, die wordt voorgegaan door pastor Hélène van den Bemt en ds. Ary Braakman uit Diepenheim, wordt ondersteund door het koor Cantu o.l.v. Marjolein Vos.

Maandagmiddag 30 september rond 15.30 uur: Plaatsen Stolpersteine.
De zeventien Stolpersteine zullen worden neergelegd in de Marktstraat, Kipwegje, Langestraat (3x) en in de Zuidwal. Op de plaatsen waar joodse mensen zijn weggevoerd in de oorlog en niet zijn teruggekeerd. De stenen worden gelegd door de heer Gunther Demnig uit Berlijn. Een gedenkwaardige ceremonie zal hieraan voorafgaan in de Oude Blasius aan het Kerkplein 3 in Delden.

Goor

H.H. Petrus en Paulus

Hengevelderstraat 24
7471 CH GOOR
T: 0547-260114
I : www.heiligegeestparochie.nl/goor
E: goor@heiligegeestparochie.nl
IBAN: NL25ABNA0593726634
Openingstijden secretariaat
Woensdag van 8.30 uur tot 11.00 uur.

Beheerder parochieel centrum: Marian te Wierik. Voor het reserveren van een ruimte eerst contact opnemen met Marian te Wierik
Tel: (0547) 273996 of mjatewierik@gmail.com

Locatieraad |
Secretaris W. Stokhof, Helmersstraat 5, 7471 XS, Goor, 272097,
Administrateur W. van Sermondt, Kloosterlaan 24, 7471 BC, Goor, 273182, vansermondt@gmail.com
Liturgie Mw. A. Schreijer-Oude Wesselink, Dieckertsweg 1a, 7495 SL, Ambt Delden, 273480, schreijer.jbhm@gmail.com
Beheer J. Onland, Gondalaan 75, 7471 LC Goor, 06-12162018, jaonland@hotmail.com

Pastoraatgroep Voorzitter
B. Brunnekreef-Polman, b.polman @heeckeren.nl
0547- 271543
Kerktelefoon secretariaat 0547-260114 of 272097
Begraafplaats G. Huisstede, 06-16541464

Misintenties | De vergoeding voor misintenties, gebedsintenties zijn € 9.-. Voor een jaargedachtenis € 12,-.

Vieringen | Iedere zaterdag om 19.00 uur of zondag om 11.00 uur en woensdag om 09.00 uur (tenzij anders vermeld in Geestig of via een mededeling). Op iedere eerste woensdag van de maand na de viering gezamenlijk koffiedrinken in de parochiezaal.

Viering in Herfstzon | nog niet bekend.
Viering in De Stoevelaar | nog niet bekend.

Bezoek pastor
Parochianen die behoefte hebben aan een bezoek van de pastor kunnen dit doorgeven aan het centraal secretariaat 074-349 22 12.

Pastorale noodnummer | 06 23 25 44 88
Niet voor uitvaarten.

Doopviering | In onze geloofsgemeenschap wordt 1x per 2 maanden gedoopt. Voor data zie dooprooster pagina 15. Voor opgave en vragen kunt u terecht bij het centrale secretariaat van onze parochie. tel: 260878 of contact@heiligegeestparochie.nl

Overleden |
- 15 juni, **Gerda Lamers-Braamhaar**, 87 jaar
- 20 juni, **Grada Meijer-Spijkerman**, 82 jaar
- 12 juli, **Gerda Hammers-Waanders**, 68 jaar

Openhuis uitnodiging door Senioren Actief | Op zondag 8 september 2019 in de parochiezaal van de H.H. Petrus en Pauluskerk in Goor. We zorgen voor een gezellige middag met muzikale omlijsting onder het genot van een kopje koffie/thee met iets lekkers, een drankje en een hapje. De zaal is open van 14.00 tot 16.00 uur, de toegang is gratis en iedereen is van harte welkom.

Mariavieringen | Maand oktber: elke woensdagavond om 19.00 uur. Zie ook pagina 19.

Hengevelde
H.H. Petrus en Paulus
Goorsestraat 19
7496 AB Hengevelde
T: 0547 - 333 210
E: hengevelde@heiligegeestparochie.nl
IBAN: NL35RABO0157107221
Openingstijden secretariaat
Woensdag van 9.00 tot 12.00 uur.

Secretariaat | Iedere woensdagmorgen van 9.00 uur tot 12.00 uur kunt u terecht op de pastorie voor het opgeven van misintenties, het melden van een overlijden en voor verder vragen en boodschappen.

Misintenties | De vergoeding voor misintenties/gebeds-intenties: € 9,-. Jaargedachtenis: € 12,-. Beiden t.n.v. kerkbestuur Hengevelde.

Openstelling Maria Kapel | De Mariakapel is dagelijks geopend van 8 uur tot 18 uur.

Ziekendag | In het weekend van 8 september is het Nationale Ziekendag van de Zonnebloem. In de viering van zaterdag 16 september wordt hier aandacht aan besteed. tAlle zieken van de parochie worden bezocht en wordt hun een attentie aangeboden.

Terugkomviering 1e Communicantjes.
Op zondag 6 oktober 9.30 uur is er een viering voor de kinderen die dit jaar de 1e H.Communie hebben ontvangen. Pastor van de Bemt gaat voor in deze viering. Iedereen is hiervoor van harte uitgenodigd.

Oogstdankviering | Op zondag 6 oktober om 9.30 uur is er een Oogstdankviering. De kerk wordt van binnen en buiten versierd met bloemen, groenten, fruit en graan. De producten worden door de parochianen beschikbaar gesteld. Door de werkgroep kerkversiering wordt de kerk prachtig versierd. Na de viering kunt u de tentoongestelde producten bewonderen en is er gelegenheid een kopje koffie te drinken. Na het weekend worden de goederen geschonken aan de leefgemeenschap De Wonne in Enschede.

Overleden |
7 juli **André Ottenschot** 66 jaar
17 juli **Jan Heijmer** 77 jaar

Isidorushoeve
H. Isidorus
Goorsestraat 126
7482 CL St. Isidorushoeve
T: 074-3575210
E: isidorushoeve@heiligegeestparochie.nl
IBAN: NL45ABNA0495351202
Openingstijden secretariaat
Dinsdag van 9.00 tot 11.00 uur

Secretariaat H. Isidorus | Elke dinsdagmorgen van 9.00 uur tot 11.00 uur kunt u op pastorie terecht voor het opgeven van misintenties, het aanmelden van jubilea en voor vragen omtrent overige zaken.

Vieringen | Bijna iedere dinsdagmorgen om 9.00 uur is er een viering in onze kerk. Na afloop van de eerste dinsdagochtendviering van de maand bent u van harte welkom in de pastorie om gezamenlijk een kopje koffie of thee te komen drinken.

Aanmelden doop en huwelijk| Via het secretariaat van het "pastoraal team" tel. 074-3492212, bereikbaar op maandag t/m woensdag van 8.30 t/m 15.30 uur of donderdagmiddag van 14.00 uur tot 15.30 uur of per mail: contact@pastoraalteam.nl.

Misintentie/jaargedachtenis| De vergoeding voor een misintentie is € 9,- en voor een jaargedachtenis € 12,-

Openstelling Mariakapel | De Mariakapel in onze kerk is wekelijks geopend op dinsdag, donderdag, zaterdag en zondag van 9.00 uur tot 17.00 uur.

Themaviering 1e communicantjes | Op zaterdagavond 14 september is er een speciale viering voor de communicantjes van dit jaar. De kinderen, die afgelopen mei hun 1e H. Communie hebben gedaan, zullen tijdens deze viering hun communieproject afronden. Het kinderkoor verzorgt de zang. De aanvang van de viering is 19.00 uur.

Aanmelding Heilig Vormsel | Binnenkort start de voorbereiding van het H. Vormsel. "Het Vormsel, het begin van de reis van een kind naar zelfstandigheid en inzet van eigen talenten, met de Heilige Geest als 'powerbank'." een reactie van een van de ouders van afgelopen jaar. In een nieuwe opzet van zes bijeenkomsten, wordt er dit jaar gewerkt aan de vormselvoorbereiding. Het vormsel vindt plaats op zondag 17 november. U kunt uw kind aanmelden voor 4 september 2019. Zie ook pagina 23.

Ouderen Ontmoetingsmiddag

Met ondersteuning van de vele vrijwilligers uit de geloofsgemeenschappen van de Heilige Geestparochie organiseert het pastoraal team een ouderen-ontmoetingsmiddag. Er is tevens gelegenheid om deze middag de ziekenzalving te ontvangen. Wij nodigen u van harte uit om hieraan deel te nemen.

Datum: dinsdag 29 oktober 2019
Tijdstip: 13.45 - 17.30 uur
Plaats: de Bebsel, Hengevelderstraat 20, 7471 CH Goor

Het programma ziet er als volgt uit:
- 13.45 uur: Inloop met koffie en thee
- Welkomstwoord
- 14.30 uur: Eucharistieviering met mogelijkheid tot ziekenzalving
- Een hapje en een drankje met tijd voor ontmoeting
- Afsluiting van de middag met soep en een broodje

Indien u niet op eigen gelegenheid kunt komen, kunt u een beroep doen op vervoer, dat door de eigen geloofsgemeenschap wordt geregeld. Op het antwoordformulier is ruimte om dat aan te geven.

U kunt gratis deelnemen (een vrije gift is welkom) aan deze ontmoetingsmiddag, door bijgaand aanmeldingsformulier in te vullen en te retourneren aan het secretariaat van uw eigen geloofsgemeenschap. Alle 80+ parochianen hebben inmiddels een uitnodiging mogen ontvangen. Heeft u belangstelling maar heeft u niet de aangegeven leeftijd, schroom niet, welkom bent u.

Aanmelden kan tot uiterlijk 27 sept. 2019

Met vriendelijke groet,

Gerrie Semmekrot, H. Blasius, Delden
Lidy Katier, H.H. Petrus en Paulus, Goor
Debby Slag, H.H. Petrus en Paulus Goor
Truus ter Avest, H. Blasius, Beckum
Annie Lubberink, O.L. Vrouw van Altijddurende Bijstand, Bentelo
Jan Wielens, H. Isidorus, St. Isidorushoeve
Lies Vreman, H.H. Petrus en Paulus, Hengevelde
Anneke Tuinte, H.H. Petrus en Paulus, Hengevelde
Ria Doornbusch, pastoresteam

AANMELDINGSFORMULIER

OUDEREN-ONTMOETINGSMIDDAG DINSDAG 29 OKTOBER 2019
de Bebsel, Hengevelderstraat 20, 7471 CH Goor

Naam: Hr / Mw _____ O Ziekenzalving

Naam: Hr / Mw _____ O Ziekenzalving

partner: _____

Naam: Hr / Mw _____ O Ziekenzalving

begeleider: _____

Adres: _____

Telefoon: _____

E-mail: _____
(indien beschikbaar graag vermelden)

Naam geloofsgemeenschap: _____

Aankruisen wat van toepassing is:
Vervoer:
o Ik kom op eigen gelegenheid
o Ik doe een beroep op vervoer dat door de eigen geloofsgemeenschap wordt geregeld. Ik ontvang te zijner tijd bericht over het tijdstip en de locatie van ophalen

Tevens geef ik hierbij door dat ik:
o gebruik maak van een eigen rolstoel, voorzien van naam
o gebruik maak van mijn rollator, voorzien van naam
o gebruik van scootmobiel, voorzien van eigen naam
o dieet _____
o overige bijzonderheden _____

Dit aanmeldingsformulier graag uiterlijk 27 september retourneren naar uw eigen geloofsgemeenschap

^ Foto: Ontmoetingsmiddag in de Moeder Teresa 2018.
Foto: Eduard Meester.

Woordpuzzel 6

door Richard Wermelink

Deze Geestig staat in het teken van grensgangers, daarom zitten er in de puzzel acht dingen die een grens kunnen aangeven. Weet u welke dat zijn, stuur dan uw antwoord voor 19 september 2019 naar: Redactie Geestig/ Puzzel 6, Langestraat 78, 7491 AJ Delden of per mail naar redactiegeestig@heiligegeestparochie.nl Niet vergeten om behalve de oplossing ook uw naam, adres en telefoonnummer te vermelden. Onder de goede inzenders verloten we een leuke attentie. Alle inzenders dingen aan het eind van het jaar mee naar de jaarprijs.

M	S	V	I	O	V	Y	T	C	E	E
O	C	H	R	X	Y	Z	V	O	L	T
O	H	P	E	M	U	U	R	M	G	I
B	U	E	L	K	L	I	N	T	K	D
R	T	E	E	V	C	C	N	T	O	M
O	T	R	S	Y	N	V	O	G	J	G
O	I	T	V	B	S	J	G	O	S	Z
P	N	S	C	O	Q	O	I	W	T	E
S	G	K	L	X	D	G	M	L	C	Y
D	F	Y	S	P	C	E	B	E	S	G

Uitslag

In de woordzoeker van Geestig 5 zaten de volgende negen producten die je op reis mee kunt nemen: zonnebril, zakmes, zwembroek, pet, telefoon, boek, oplader, koffer, paspoort. We hebben u onbedoeld extra laten zoeken, want in de tekst stond abusievelijk '10 woorden'; excuus daarvoor! Uit de goede inzendingen hebben we de volgende winnaar getrokken: S. Averdijk uit Hengevelde. Van harte gefeliciteerd!

Info RK Heilige Geestparochie

www.heiligegeestparochie.nl
IBAN: NL94RABO0109069625

Centraal secretariaat Pastorale team
- Mevr. B. Horck, Langestraat 78, 7491 AJ Delden
  T: 074 3492212
  E: contact@pastoraalteam.nl
  Bereikbaar op maandag tot en met woensdag van 08.30 - 15.30 uur en donderdagmiddag van 14.00 - 15.30 uur.

Centraal secretariaat Heilige Geestparochie
Hengevelderstraat 24, 7471 CH Goor
T: 0547 260878
E: contact@heiligegeestparochie.nl
Dit nummer is niet voor pastorale zorg of ziekenzalving. Zie hieronder.

Bezoek pastor
Parochianen die behoefte hebben aan een bezoek van een van de pastores kunnen dit doorgeven aan het centraal secretariaat: 074 349 22 12

Pastorale nood
Mocht u buiten kantoortijden dringend pastorale hulp nodig hebben dan kunt u, als geen van de pastores op eigen nummer bereikbaar is, bellen met het mobiele nummer: 06 23 25 44 88. Dit nummer is niet voor het melden van uitvaarten.

Ziekenzalving
Gelieve contact op te nemen met eigen locale secretariaat (zie pag 12 t/m 14)

Dopen en Huwelijk
Aanmelden bij secretariaat pastorale team
T: 074- 349 22 12

Dooprooster september

15 sept.	Goor / Hengevelde	
	13.00 u.	Pastor van den Bemt
	14.00 u.	Pastor van den Bemt
29 sept.	Delden/ Beckum	
	13.00 u.	Pastoor Oortmam
	14.00 u.	Pastoor Oortman

Dooprooster oktober

13 okt.	Bentelo/ Isidorushoeve
13.00 u.	Pastoor Oortman
14.00 u.	Pastoor Oortman

Doopvoorbereidingsavonden voor oktober zijn om 20.00 u. op donderdag 12 september in de Stefanshof, Grotestraat 207, 7622 GH Borne en donderdag 19 september in Parochieel Centrum, Hengevelderstraat 24, 7471 CH Goor

Facebook.com/heiligegeestparochie

www.twitter.com/heiligegeestpar

Emeriti
- Pastor Th.B.M. Escher
  E: T.Escher@chello.nl
- Pater R. van der Vegt
  E: rinusvegt@hotmail.nl
  T: 074-266 55 81

Pastorale team
- Mr. M.J.A. Oortman, pastoor (liturgie)
  M: 06 - 204 537 13 (maandag niet bereikbaar)
  E: mjaoortman@heiligegeestparochie.nl
  Vrije dag: maandag
- Mw. R. Doornbusch, pastoraalwerker (diaconie)
  M: 06 - 144 06 955
  E: pastordoornbusch@gmail.com
  Vrije dag: vrijdag
- Drs. Mw. H.Th.Y.M. van den Bemt, pastoraal werker (catechese)
  M: 06 - 136 092 93
  E: htymvandenbemt@gmail.com
  Vrije dagen: maandag en vrijdag
- Mw. C.E.J.M. Timmerman, pastoraal werker
  M: 06 - 250 913 77
  E: Carin.timmerman@gmail.com
  Vrije dag: vrijdag
- Mw. A. Zoet, pastoraal werker
  M:06 - 271 24 695.
  E: annettezoet@gmail.com
  Vrije dag: vrijdag
- Drs. Hr. H. Ogink, pastoraal werker (catechese)
  M: 06 - 214 835 12
  E: hogink@heiligegeestparochie.nl
  Vrije dag: vrijdag

De Heilige Antonius

Waar ligt de grens tussen een wonder en 'zelf zoeken'?

Antonius van Padua

Antonius van Padua sloot zich in 1210 aan bij de Augustijnen in Lissabon, later bij de Minderbroeders en trok daarna naar Noord-Afrika om het christelijk geloof te verspreiden. In 1231 werd hij door paus Gregorius IX heilig verklaard. In Lissabon zou het kerkje Santo António à Sé gebouwd zijn op de plaats waar Antonius werd geboren. Hij is een zeer geliefde heilige in de Portugese hoofdstad. Sinds 1934 is Antonius een beschermheilige van Portugal. Rond zijn graf in Padua is de basiliek Basilica di Sant'Antonio gebouwd. Hij is onder andere patroonheilige van verloren voorwerpen, alleenstaande vrouwen, kinderen maar ook van de Franciscanen.

Heb jij dat ook wel eens

Je gaat de deur uit, loopt naar de auto, voelt in de jaszak om de sleutels te pakken, maar daar zijn ze niet. Andere jaszak, tas, geen sleutels. Je loopt weer naar binnen en vraagt, "wie weet waar mijn autosleutels zijn?". Geen idee, ik heb ze niet gehad. Jij hebt de auto zelf het laatst gebruikt. Zitten ze niet in je andere jas? Neen.
Je zoekt boven op het nachtkastje, in het nachtkastje, beneden op tafel, op het bureau, nergens sleutels te vinden. Heb jij ze ook ergens neergelegd? Je bent altijd zo opruimerig. "Ook dat nog, heb ik het weer gedaan. Als ik ze opgeruimd had dan wist ik het toch zeker wel". "Help dan eens zoeken!"

Overal in huis wordt gezocht maar geen autosleutels. "Het wordt onderhand tijd dat we Antonius er eens bijhalen. Van mij kan hij 10 euro krijgen als ik ze terugvind." "Laten we eens rustig gaan zitten en nog eens diep nadenken waar ze kunnen liggen."

Rustig zitten is er niet bij en je voelt je hart kloppen en begint zo langzamerhand in paniek te raken. "Toch nog eens even nadenken……., wat heb ik gisteravond nog gedaan? Ik weet het; ik heb ze gisteravond in de schuur op de werkbank laten liggen. Je dag is weer goed en na een extra afscheidskus rij je weg in je auto.

Wat kan een mens in paniek raken als hij of zij iets heel belangrijks kwijt is. Ik denk dat we dat allemaal uit ervaring weten. De trouwring, autopapieren, paspoort, autosleutels, bankpas, enzovoort. Wat een ellende, nieuwe papieren aanvragen, geen bewijzen meer hebben, verwijten die gemaakt worden naar anderen, zelfverwijt en meestal daarna goede voornemens. Dat laatste is positief.

Wat hebben we toch met die Heilige Antonius? Helpt hij ons werkelijk de verloren spullen terug te vinden? Van veel mensen kun je sterke verhalen te horen krijgen als het gaat over verloren voorwerpen en hoe ze zijn teruggevonden, dankzij de voorspraak van de Heilige Antonius.

Ik heb geen enkele reden om aan de sterke verhalen te twijfelen maar geloof niet gemakkelijk in wonderen. Laat ik het zo formuleren: als je Heilige Antonius aanroept, al dan niet met het gebedje: *"Heilige Antonius, beste vriend, maak dat ik mijn …vind,"* dan geeft dat gebed je vertrouwen en rust. Wel moet je blijven zoeken, maar door te bidden ben je beter gaan nadenken en misschien vind je het verloren voorwerp terug. Dankzij de Heilige Antonius?
God werkt door mensen en door heilige mensen en daar hoort de Heilige Antonius, onze beste vriend in ieder geval ook bij.

Marianne Koebrugge

21 – 29 september Vredesweek - Vrede, maar hoe dan?

Als we het over vrede hebben, gaan onze gedachten vaak automatisch naar onrustige gebieden zoals de Gazastrook, Zuid-Sudan, Syrië etc. We hopen dat er gauw vrede komt in deze gebieden, steunen vredesacties en lopen misschien wel mee in vredesmarsen. Politici debatteren over oplossingen en onderhandelen op het scherpst van de snede. Toch lijkt wereldvrede mijlen ver weg.

Waar te beginnen

We kunnen ons afvragen of al deze activiteiten de goede manier zijn om vrede te bereiken. Wat als we het eens klein zouden houden? Als we eens zouden beginnen bij het scheppen van vrede in ons eigen hart, innerlijke vrede - vrede met wie we zijn en vrede met ons eigen leven, ook al zijn de omstandigheden misschien heel lastig. We kunnen er elke dag, elke minuut van de dag bewust voor kiezen om in vrede met onszelf en onze omgeving te leven. Dat zouden we kunnen doen door in het tuintje van ons voelen en denken, alleen gedachten van liefde en mededogen water te geven en negatieve gedachten jegens onszelf en anderen, als onkruid te wieden. Wat onze medemens betreft zou dat betekenen dat we deze niet langer tegemoet treden vanuit oordelen en veroordelen. Dan sluiten we de ander niet langer buiten en worden we inclusief: iedereen hoort er bij, hoe maf of vreemd iemand ogenschijnlijk ook is. Er ontstaat ruimte voor barmhartigheid, rechtvaardigheid en simpele vriendelijkheid, en het is een stuk makkelijker om verbinding te zoeken met de 'vreemde' ander, met de vreemdeling. Zo kan onze innerlijke vrede leiden tot vrede en vredigheid in onze directe omgeving: thuis, met de buren, op school of op ons werk, op het voetbalveld, in de supermarkt etc. Als we dit allemaal eens, hier en nu zouden proberen te doen…, de wereld zou er heel anders uitzien.

Nog niet zo simpel

De realiteit is soms echter weerbarstig en 'vredig' leven is dan niet eenvoudig. De moeder van een goede vriendin van me - dik in de negentig, maar een prachtige, inspirerende vrouw met een rotsvast vertrouwen in Maria, aan wie ze haar problemen elke avond voor het slapengaan overdroeg - formuleerde het onlangs nog heel kernachtig: 'Tevreden en gelukkig zijn, gaat niet vanzelf. Dat is hard werken.' Als we wereldvrede willen, moeten we hard aan de slag, allemaal, ieder in zijn eigen omgeving.

Je doet het niet alleen

Tijdens missen en vieringen wensen we elkaar niet 'vrede' toe, maar 'Vrede van Christus.' Vrede zoals bedoeld in Joh 14:27: '**Vrede laat Ik u, Mijn vrede geef Ik u; niet zoals de wereld die geeft, geef Ik die u. Laat uw hart niet in beroering raken en niet bevreesd worden.'** Juist in het licht van het verlangen om in vrede te leven, is het een uiterst betekenisvolle en bemoedigende wens. Als we er voor open staan, krijgen we de kracht en inspiratie om werkelijk in vrede te leven.

Lory Wagenaar-Feringa

Zondag 22 september is er in het kader van de Vredesweek een Oecumenische viering om 10.00 uur in de H. Blasius in Delden en ook om 10.00 uur in de H.H. Petrus en Paulus in Goor.

Ingezonden berichten

Haaksbergse Processie naar Kevelaer

Op zaterdag 14 september is de jaarlijkse Haaksbergse Processie naar Kevelaer. Dit jaar de 119e keer. Pastoor H.A.M. de Jong zal deze bedevaart pastoraal begeleiden, in samenwerking met alle broedermeesters, de bestuursleden en de Haaksbergse Harmonie. Om 09.00 uur trekken we in processie Kevelaer binnen en zijn om 09.15 uur bij het genadebeeld van de 'Troosteres der Bedroefden'. Het jaarthema voor 2019 is: "Heer, naar wie zouden wij gaan".
We bidden de Kruisweg in het Mariapark en in de Pax Christikapel voor degene die minder goed ter been zijn en 's middags is er een H. Eucharistieviering in de basiliek. Na het H. Lof vertrekken we om 18.00 uur weer uit Kevelaer. Tussendoor kunt u Kevelaer bezoeken. Er is ruimte voor eigen momenten van bezinning. De kosten bedragen € 27,- voor een volwassene en € 10,- voor kinderen tot 14 jaar. Dit bedrag is inclusief busvervoer en de bijdrage aan het heiligdom.
Het is ook mogelijk om voor € 5,- een intentie op te geven welke in de bus en in Kevelaer tijdens de eucharistieviering of het lof zullen worden genoemd. Kosten voldoen bij opgave. Ook gaan er dit jaar weer een aantal pelgrims per fiets naar Kevelaer. Ze vertrekken op vrijdag 13 sept. en voegen zich op zaterdag 14 sept. bij de buspelgrims. Voor informatie over de fietsbedevaart kunt u contact opnemen met Bernardie Broekhuis, tel. 074-3575416; bernardie@live.nl.
Voor meer info: Bennie klein Rot, Ds. Van Kriekenstraat 15 te Haaksbergen.
E-mail: bhakleinrot@kpnmail.nl

Opgave tot 2 september 2019 bij één van onderstaande personen:

Beckum:
Mw. Rosalien Hilderink, Hengelosestraat 204, Haaksbergen 06-627617696

Bentelo/Delden
Dhr. M. Nijland, Kastanjestraat 17, Bentelo 0547-292485

Hengevelde/Goor:
Mw. R. Kiezenbrink Koenderinkstraat 8, Hengevelde 0547-292963

St. Isidorushoeve:
Dhr. H. Scharenberg, Ramakerstraat 10, St. Isidorushoeve 074-3575681
Mw. M. Waanders Kemerij 6, St. Isidorushoeve 06-21993100

Bijbelse proeverij

Zoals u misschien al heeft opgemerkt is er het afgelopen jaar een agenda "op de 3-sprong" gepubliceerd in de kerkbladen Samenloop, Geestig en Kerkwijzer.
Dit omdat de drie parochies (de Goede Herder, de Heilige Geest en de H.H. Jacobus en Johannes) samen willen werken aan een aanbod van activiteiten omtrent volwassen catechese

Om voor het komende jaar alvast een preview te krijgen van de activiteiten die georganiseerd zullen worden, is er maandag 23 september een bijeenkomst in de Stefanshof te Borne.

Wat kunt u zoal verwachten?
Op deze avond, waarin uiteraard ook ruimte is voor gezellig samenzijn, willen we u graag kennis laten maken met de catechetische activiteiten die komend seizoen georganiseerd zullen worden in onze parochie(s). Dit doen we onder het genot van een Bijbels hapje en drankje. We sluiten de avond af met een kort bezinningsmoment.
Graag nodigen we u uit om deze avond bij te wonen.
Datum: maandag 23 september 2019
Locatie: Stefanshof, Grotestraat 207, Borne
Tijd: 19:30 - 21.30 uur
Opgeven vóór 15 september via: catechesetwentezuid@gmail.com

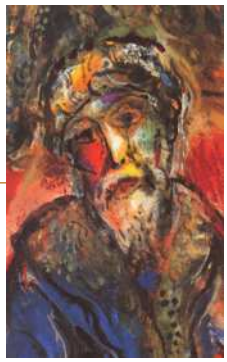

Cursus "Verhalen op 't randje"

Bereid zijn je kind te offeren, zoals Abraham – de vernietiging van Sodom en Gomorra om vermeende homoseksualiteit – list en bedrog met jarenlange heftige ruzie tussen de broers Ezau en Jakob – incest en seksueel misbruik zoals het verhaal van Juda en Tamar… zijn die verhalen woord van God? Zijn dat de mensen met wie God geschiedenis schrijft? Hoe kan dat toch?

Wat betekenen die vreemde oude verhalen nu nog? Gaan ze ook over ons?

We lezen elke bijeenkomst zo'n moeilijk Bijbels verhaal, verkennen de betekenis ervan en verbinden dat met ons leven nu. Na de pauze kijken we naar één of twee kunstwerken bij het verhaal. De kunstwerken zijn van schilders als Rembrandt, Caravaggio, Rubliev, Chagall, Köder en anderen. Door stil te kijken naar het kunstwerk zien we andere lijnen en verbanden. Ze prikkelen onze verbeelding en openen soms een verrassend perspectief. Aan het eind van de bijeenkomst volgt een korte toelichting bij schilder en kunstwerk.

De cursus wordt gehouden op 2 plekken:

Hengelo
Locatie: Pastorie OLV kerk, Onze Lieve Vrouwestraat 6
Data: maandagavond 7 oktober, 4 november, 2 december 2019, 6 januari, 3 februari en 2 maart 2020.
Tijd: 19.30-22.00 uur
Leiding: pastor Annet Zoet
Maximaal 15 personen.

Borne
Locatie: Stefanshof, Grotestraat 207
Data: dinsdagmiddag 8 oktober, 5 november, 3 december 2019, 7 januari, 4 februari en 3 maart 2020
Tijd: 13.30 – 16.00 uur
Leiding: pastor Annet Zoet.
Maximaal 15 personen

Aanmelding
Vóór 1 oktober 2019 bij het Secretariaat Pastoraal Team, telefoon 074-3492212, e-mail: contact@pastoraalteam.nl

Dank

De hoeveelheid warme reacties in de vorm van kaarten, telefoon, bloemen of berichten via sociale media na het overlijden van mijn en onze moeder Trui Doornbusch – Varweg op 22 juni, heeft ons goed gedaan. Woorden schieten te kort, maar weet dat alle warme reacties ons een grote troost zijn bij het verwerken van het heengaan van onze moeder en oma. Dank voor jullie medeleven en nabijheid op welke manier dan ook.

Ria Doornbusch en familie

Kloosterdag in en om de Stephanuskerk in Hertme op zaterdag 14 september

"Soms droom ik van een klooster in de buurt …" Op zaterdag 14 september bieden wij een dag aan voor ieder die verlangt naar ontspanning, religieuze bezinning en verbondenheid. De Stephanuskerk fungeert die dag als kloosterkerk, het bos en de velden rond Hertme als kloostertuin en de gemeenschapsruimte naast de kerk als refter waar we eten. Een ééndagsretraite dus, zoals in een klooster, met een aantal korte gebedsvieringen in de kerk, wandelen, meditatie, creativiteit. Met stilte én elkaar ontmoeten aan de 'tafel' voor een goed gesprek over leven en geloof, samen eten en drinken.

Wanneer: zaterdag 14 september van 10.00-16.00 uur
Waar: start in de gemeenschapsruimte van de Stephanuskerk, Hertmerweg 27, Hertme.
Kosten: €10,-per persoon. Wij zorgen voor koffie en thee en soep tussen de middag. Graag zelf een lunchpakket meenemen.
Opgeven kan tot 7 september bij het Secretariaat Pastoraal Team contact@pastoraalteam.nl Inlichtingen: Hélène van den Bemt, 06-13609293 of Annet Zoet 06-27124695.

Pastoraal werker Hélène van den Bemt,
Pastoraal werker Annet Zoet.

Mariavieringen

In de Mariamaand oktober besteden wij extra aandacht aan onze Moeder Gods Maria. We houden elke woensdagavond in oktober om 19.00 uur een Mariaviering. Tijdens deze viering bidden we samen de rozenkrans. De eerste keer is dat woensdag 2 oktober en vervolgens woensdag 9 oktober, 16 oktober, 23 oktober en de laatste keer 30 oktober. U bent allen van harte uitgenodigd en welkom.

Met vriendelijke groeten
Hermien de Wit, Riet Tenhagen.

Op de 3-sprong, samen leren en elkaar inspireren,

agenda voor volwassenen catechese voor de Goede Herder-parochie, de Heilige Geest-parochie en de H.H. Jacobus en Johannes-parochie.

Datum/ data	Titel en Korte omschrijving	Waar en hoe laat	Contact en opgave
Dinsdag 10 september, 15 okt, 12 nov, 10 dec	**"Op de rotonde van levenskunst"** Cursus begeleidt door K. Reijmer en J. Nibbelink	Pastoraal Centrum O.L.Vrouwestraat 6Hengelo Tijd: 19.30 - 21.30 uur	Contactpersoon k.reijmer@home.nl
Zaterdag 14 september	**Kloosterdag:** samen vieren, stil worden, verdieping zoeken,wandelen, en eten in en rond de Stephanuskerk in Hertme.	Pastorie Hertme Hertmerweg 27, Hertme, Tijd: 10.00 - 16.00 uur	Opgave zo snel mogelijk uiterlijk 8 sept: contact@pastoraalteam.nl Nadere informatie volgt
Maandag 23 september	**Bijbels proeverij...** Bijeenkomst waar we recepten proeven uit het boek Bijbels koken, met daarnaast aandacht voor catechese van het komende seizoen.	Stefanshof Borne Tijd 19.30 - 21.30 uur	Opgave: catechesetwentezuid@gmail.com

Ook een activiteit op het gebied van volwassenen catechese of bezinning en ontmoeting in onze agenda?
Stuur uw informatie zoals hierboven te zien is aan catechesetwentezuid@gmail.com

Vieringen september en oktober

Vieringen door de week:

Maandag: geen vieringen.

Dinsdag: 09.00 uur Beckum
09.00 uur St. Isidorushoeve
18.30 uur Lambertus

Woensdag: 09.00 uur Goor
18.30 uur Lambertus

Donderdag: 09.00 uur Hengevelde
09.00 uur Bentelo
09.00 uur Thabor
18.30 uur Lambertus
16.00 uur Stoevelaar

Vrijdag: 09.00 uur Borne
09.00 uur Lambertus
16.30 uur Herfstzon
19.00 uur Humanitas

Zaterdag: 10.30 uur Dijkhuis
12.00 uur Lambertus

Datum	H. Blasius Beckum	O.L. Vrouw van Altijd Durende Bijstand Bentelo
Zaterdag 31 augustus en zondag 1 september	Geen viering	Zon. 09.30 WoCoviering mmv. Be-Lieve Pastor H. Ogink
Zaterdag 7 en zondag 8 september	Zon. 11.00 Afscheidsviering pastor Ogink in Delden	Zon. 11.00 Afscheidsviering pastor Ogink in Delden
Zaterdag 14 en zondag 15 september	Zon. 9.30 WoCoviering mmv. Dames- en Herenkoo Werkgroep	Zon. 9.30 WoCoviering mmv. Koor uit Luttenberg Pastor R. Doornbusch
Zaterdag 21 en zondag 22 september	Zat. 19.00 WoCoviering mmv. Dames- en Herenkoor Pastor A. Zoet	Zo. 09.30 Gebedsviering Zonnebloemviering / Oogstdankviering mmv.Be- Lieve Werkgroep
Zaterdag 28 en zondag 29 september	Zon. 9.30 Eucharistievierin mmv. Dames- en Herenkoor Pastoor M. Oortman	Zon. 9.30 Wocoviering mmv. Dames- en Herenkoor Pastor C. Timmerman
Zaterdag 5 en zondag 6 oktober	Geen viering	Zat. 19.00 Eucharistieviering mmv. Believe Rector P. Kuipers
Zaterdag 12 en zondag 13 oktober	Zon. 9.30 Wocoviering mmv. Dames- en Herenkoor Pastor C. Timmerman	Zon. 9.30 WoCoviering met CD muziek Werkgroep

Heilige Geest
PAROCHIE

H. Blasius Delden	**H.H. Petrus en Paulus Goor**	**H.H. Petrus en Paulus Hengevelde**	**H. Isidorus, St. Isidorushoeve**
Zon. 9.30 Eucharistieviering mmv. Dames- en Herenkoor Rector P. Kuipers	Zon. 11.00 WoCoviering mmv. Gemengd koor Werkgroep	Zat. 19.00 WoCoviering mmv. Dames- en Herenkoor Werkgroep	Zat. 19.00 WoCoviering mmv. Dames- en Herenkoor Werkgroep
Zon. 11.00 Eucharistieviering Afscheid pastor Ogink mmv. Cantu, Spirit en Herenkoor H. Dionysiuskerk Pastoraal team	Zon. 11.00 Afscheidsviering pastor Ogink in Delden	Zon. 11.00 Afscheidsviering pastor Ogink in Delden	Zon. 11.00 Afscheidsviering pastor Ogink in Delden
Zon. 9.00 Kleuterkerk Zon. 9.30 Eucharistieviering mmv. Dames- en Herenkoor Pater R. v/d Vegt	Zon. 11.00 WoCoviering mmv. Gemengdkoor/ Volkszang Pastor R. Doornbusch	Zat. 19.00 WoCoviering Ziekendag mmv. Dames- en Herenkoor Werkgroep	Zat. 19.00 WoCoviering Terugkomviering Communicanten mmv. Kinderkoor Pastor H. v.d. Bemt
Zat. 19.00 Eucharistieviering mmv. Dames- en Herenkoor Pastoor M. Oortman Zon. 10.00 Oecumenische viering mmv. Cantu Ds. A. Braakman en pastor H. v.d. Bemt	Zon. 10.00 Oecumenische viering in de HH. Petrus en Paulus kerk mmv. In Between Ds.W. De Jong en Pastor A. Zoet	Zon. 9.30 Wocoviering mmv. Dames- en Herenkoor Werkgroep	Zon. 9.30 Wocoviering mmv. Dames- en Herenkoor Werkgroep
Zat 19.00 Themaviering Kinderkerk Pastor C. Timmerman mmv. Kinderkoor Zon. 9.30 Eucharistieviering mmv. Dames- en Herenkoor Rector P. Kuipers	Zon. 11.00 Eucharistieviering mmv. Kinderkoor Rector P. Kuipers	Zat.19.00 Eucharistieviering mmv. Dames- en Herenkoor Pastoor M. Oortman	Zat. 19.00 WoCoviering mmv. Dames- en Herenkoor Pastor A. Zoet
Zat. 19.00 Gebedsviering Mariaviering mmv. Dameskoor Werkgroep Zon. 9.30 Eucharistieviering Gezinsviering mmv. Kinderkoor Rector P. Kuipers	Zat. 19.00 WoCoviering mmv. Gemengdkoor Werkgroep	Zon. 9.30 WoCoviering Oogst- dankviering en terugkomviering communicanten Pastor H. v.d. Bemt	Zon. 9.30 Wocoviering Werkgroep
Zat. 19.00 Eucharistieviering mmv. Dames- en Herenkoor Pastoor M. Oortman	Zon. 11.00 WoCoviering voorstellen vormelingen mmv. In Between Pastor H. vd Bemt	Zat. 19.00 WoCoviering Pastor R. Doornbusch	Zat. 19.00 WoCoviering Werkgroep

Door: Nathalie Mensink

Buiten de lijntjes kleuren voor de kinderen

In deze Geestig staan verhalen over grenzen en buiten de lijntjes kleuren daarom gaat deze pagina daar ook over. Buiten de lijntjes kleuren, "out of the box" denken…., dingen die je vast wel eens hebt horen zeggen. Maar wat bedoelen ze daar nou mee? Eigenlijk wil dat zeggen, dat je eens een keer iets anders doet dan wat anderen doen. Een oplossing zien waar anderen problemen zien.

Grenzen.

In de bijbel staan ook verhalen over grenzen: God maakte deze al bij de schepping. Denk maar aan dag en nacht, land en water, hemel en aarde. Maar Hij maakte ook dat mensen over de hele wereld dezelfde taal spraken en merkte dat dat niet helemaal goed ging. In het verhaal van de Toren van Babel wilden de mensen een toren bouwen tot in de hemel. God werd zo boos dat de mensen de hemel in wilden komen via die toren, dat Hij ervoor zorgde dat de mensen elkaar niet meer konden verstaan. Zo konden ze niet meer overleggen hoe ze verder moesten bouwen. Mensen die dezelfde taal spraken gingen bij elkaar wonen en zo kwamen er grenzen tussen volkeren en landen.

Spelletjes met grenzen.

Er zijn veel spelletjes en sporten waarin grenzen een belangrijke rol spelen. Soms moet je binnen de lijnen blijven, soms juist erop of eroverheen gaan. Dit zijn een paar spelletjes waarin lijnen een rol spelen: Twister, hinkelen, trefbal, schipper mag ik overvaren en elastieken.

Wat ook leuk is om te doen… een verrassingstekening maken.

Hoe doe je dat: je neemt een leeg tekenvel en daarop teken je een vierkant vlak, daarna ga je binnen dat vak zomaar met een potlood grote krullen en kriebels maken zonder na te denken. Als je vak redelijk gevuld is dan ga je er naar kijken en misschien zie je eerst niks maar na een tijdje zie je misschien wel een vogel/vis/auto of iets anders. Als je dat ziet dan trek je die lijnen met een zwart potlood over en daarna kleur je het in. Je hebt dan een kunstwerk van lijnen gemaakt.

Buiten de lijntjes.

Er zijn ook Bijbelverhalen waarin Jezus de grenzen opzocht en waarbij hij ook buiten de lijntjes kleurde. Hij ontfermde zich over de zieken, melaatsen en buitengesloten mensen zoals de tollenaar Zacheus. In die tijd lieten de mensen zieken en buitenbeentjes links liggen en wilden ze niks met ze te maken hebben, maar Jezus zocht ze op. Velen werden boos maar Jezus vertelde dat iedereen mag meedoen in Gods nieuwe wereld. Ook nu zie je nog wel eens dat kinderen gepest of buitengesloten worden, dat is niet wat Jezus wil. Als je dat gedrag ziet doe het dan eens anders en nodig ze uit om mee te spelen, je zult zien dat het gezelliger wordt.

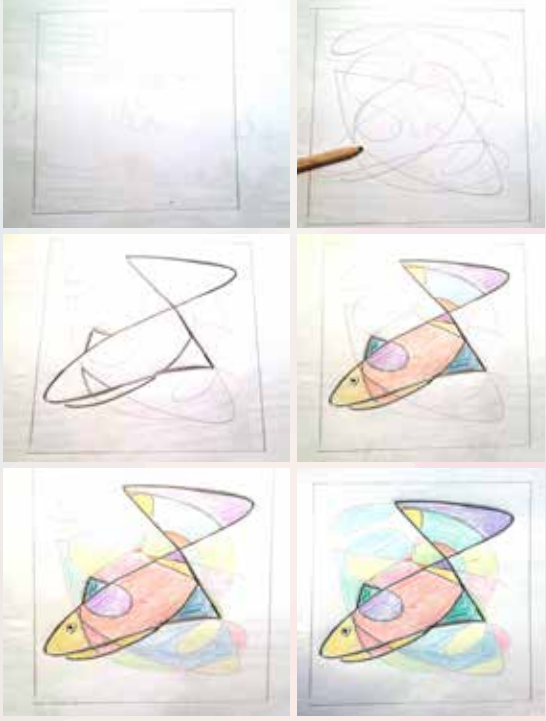

Meld nu aan voor het Heilig Vormsel

Begin september start de voorbereiding op het Heilig Vormsel voor kinderen van groep 8 en hun ouders. Dit doen we met een aansprekend programma aan de hand van het project "Vormselkracht" en een speciale middag bij de Zusters Franciscanessen in Denekamp.

Na evaluatie hebben we het voorbereidingsprogramma verkort naar totaal zes bijeenkomsten, waarvan een deel alleen voor vormelingen, een ander deel is voor vormelingen en ouders. Op de eerste bijeenkomst ontvangen vormelingen en hun ouders/verzorgers het projectboek en verdere informatie.

De eerste bijeenkomst is voor ouders/verzorgers en vormelingen op:

Woensdag 11 september van 18.30 tot 20.00 uur
in het stadscentrum parochiehuis, Langestraat 79, Delden

De viering van het Heilig Vormsel van de Heilige Geestparochie is op **zondag 17 november** om 09.30 uur in de Heilige Blasiuskerk in Delden.

Pastor Hélène v.d. Bemt

Meld zo snel mogelijk aan

Aanmelding: secretariaat pastoraal team
secretariaat@pastoraalteam.nl
of bellen naar: 074 – 349 22 12.

Ouder vormeling:

Het vormsel van onze zoon heeft mij verrassende inzichten opgeleverd over waar het over gaat. Met name de boodschap dat het vormsel het begin is van de reis van een kind naar zelfstandigheid en inzet van eigen talenten, met de heilige geest als 'powerbank' was zeer verhelderend en inspirerend. Zo hebben we als ouders met de kinderen elkaars kwaliteiten besproken die we kunnen inzetten op deze reis. Een reis die alle kinderen van deze leeftijd gaan maken, met nu het vormsel als rugzak.

Vormeling:

Ik vond het heel erg leerzaam. Je leert veel over het geloof, meer als bij de Communie. Wij gingen naar de zusters in Denekamp. Zij vertelden ook veel over het geloof. Het Vormsel was het leukste. Ik mocht mijn eigen geschreven stuk over het Vormsel voorlezen.

Vormeling:

Ik vond het Vormsel leerzaam. Je leert wat over Bijbelverhalen, maar ook over respectvol omgaan met anderen. Dat je allemaal verschillend bent en mag zijn, maar dat je wel gelijk behandeld wilt worden. Dat de Heilige Geest staat voor passie, bevlogenheid en energie.

Tijdgeest
voor de jongeren

Beste God,

wie of wat je bent, weten we eigenlijk niet.
We komen je bijna nooit tegen.
Maar we geloven wel dat je op een of andere
manier iets te maken hebt
met het draaien van deze aardbol,
met het goed draaien van onze school,
met het lukken van een relatie,
met de speelsheid en het lachen,
met de vreugde en het plezier
en de steun die we voor elkaar kunnen betekenen.
Geef ons voldoende kracht
om dit nieuwe schooljaar aan te vatten.
Geef ons de moed eraan te beginnen
en om te herbeginnen aan wat misloopt.
Geef ons een extra portie kracht
voor de moeilijke situaties
die we zullen meemaken.
En laat ons af en toe voelen
dat Jij de motor van onze hoop bent
waarbij we altijd terecht kunnen.
Help ons jouw Naam 'Ik zal er zijn voor jou'
te blijven herhalen, elke dag opnieuw,
's morgens en 's avonds,
en elk moment ertussen.
Amen
(Leeftocht, september 2019)

Door: Jan Horck

Wat niet kerkelijk is gevierd,
wat niet in de krant is verschenen,
wat niet door TV-Oost is uitgezonden,
Kortom:

de Blasius Bloopers in 2018

Deel 6: Een ontspannen zondagmiddag.
Dit moest hij, nu hij een tijdje op aarde was, zien en meemaken. Een derby in de Hof van Twente. De wedstrijd eindigde in 0-0. De eerste en tweede helft waren niet om aan te zien. Maar die derde helft, in de kantine, aan de bar, had alles in zich wat je maar kon wensen. Daar hoorde hij, wat hij van boven af al had voorzien, over de op handen zijnde fusie van F.C. Twente met Rood-Zwart of met W.V.V. '34. Dat lieten ze in het midden.

Geld en veld speelden een beslissende rol. Blasius kon hier goed over meepraten. In de hemel had Johan Cruyff hem duidelijk uitgelegd dat elk voordeel zijn nadeel had en elk nadeel ook een voordeel; en dat de bal en het geld altijd moeten rollen. Bij een fusie van groot belang! Aan het knikken en het "ja-ja" van de aanwezige bobo's wist Blasius zo goed als zeker dat zijn inbreng het doel gemist had.

De derde helft duurde lang en was gezellig. Er was veel extra tijd voor uitgetrokken, zoveel dat hij te laat was voor het Lof bij Lambertus. Hij kreeg nog net de zegen mee.

Wordt vervolgd.